朝鮮日報
夕刊
二十九日(月)
本紙朝夕刊十二面

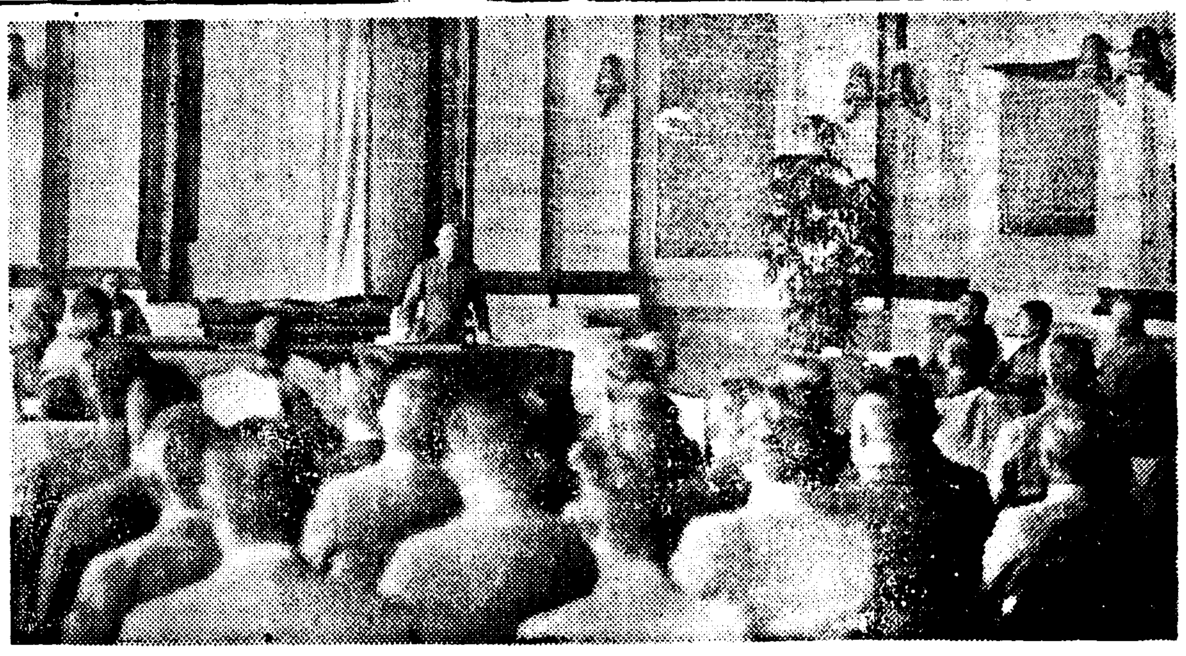

渡東成果를披瀝 內鮮一體政策强化

今日臨時道知事會議開催

南總督은 三週間에 亘한 內地旅行의 成果를 披瀝하야 南統治第二段階의 最高統治方針인 內鮮一體政策의 强化徹底를 期하기爲하야 二十九日午前九時부터 臨時道知事會議를 召集하엿다 甘蔗京畿道知事를 비롯하야 全鮮十三道知事가 全部出席하엿고 軍部에서는 中村軍司令官以下 深澤部隊長 北野參謀長 岡本軍部報道部長 一見高級參謀 師團管下의 部隊長等二十五名이 陪席하엿스며 總督府에서는 大野政務總監以下 各局課長全部가 陪席하야 會議는 자못緊張한가운데 進行되엿다 定刻九時에 南總督은 國防服으로 莊重하게 登壇하야 言言句句熱情을다하야 다음과가튼 訓示를 約一時間동안이나 하고 그로로 全北知事孫永穆氏가 各道知事를 代表하야 『總督訓示의趣旨에따라 道管下官民總親和總努力으로써 此重大時期에 善處하겟다』는 答辭를한다음 午前十時十五分에 散會하엿다

南總督訓示要旨

今回 本職이 東上한用務는 第一은天機奉伺와 朝鮮統治狀況의 奏上 第二는政府와重要政務의 打合 第三은 內鮮一體에關하여 內地와의連絡 第四는 日本海航路의 實況視察이엇는데 그中 皇室關係의用務는 別로하고 出發前부터 最大의重點을둔 第三의 內鮮一體에 關하여 內地와의 連絡事項에 對하여 特히 各位의 留意를 바라야 될것이 잇슴을 痛感하여 歸任即後에 臨時參集을 하게된것이다

本職의 半島施政에 對한 最大方針이 **內鮮 一體**의 徹底的具現에잇는것은 從來機會잇는때마다 强調한바에依하여 諒得하여 各位가 各其立場에서 充分히 이뜻을體하여 諸般施政에 留意工夫하고잇는것은 本職의 方針을 確認하는바로서 本職은 着任以來 半島同胞가 皇國臣民이 되도록 諸般의 施策을하여왓는바 幸히 內外官民의 努力과 一般民衆의自覺으로 志願兵制度 敎育令改正을 비롯하여 어떤種類의 內規를 刷新하는等 相當히 施策을 實現하엿다 이리하여 朝鮮內에서는 大槪內鮮一體의 趣旨가 諒解되어잇다고 밋는바이다

그러나 內鮮一體는 實로高遠하고 壯嚴한 **國是**로서 다만半島內의施政의 根幹일뿐아니라 全世界에 對하여도 이精神을延長할 必要가잇는것으로 本職은 먼저 外國에對하여 適切한方途를 講究하기로하엿다 그結果 滿洲國은勿論 中華民國을비롯하여 歐米, 南洋에對하여도 널리內鮮一體의 意義를 認識시키기로 努力하엿든바 多幸히 昨年十月十二日附로 近衛兼攝外務大臣으로부터 世界各國駐在의 我大公使를비롯하여 在外各使臣에 對하여 內鮮人待遇에 關하여 詳細하고適切한 訓令이 發하엿다 어리하야 在外朝鮮人에關하여는 손이미치는데까지 그名分을 밝키는同時에 他一方에는 支那事變과同時에 滿洲, 北支, 蒙疆等 必要로認하는地域에는 外務省及朝鮮總督府의 出張所又는 派遣員等의 機關을 設하고 朝鮮人의

保護 撫育指導를 講究하는施設을 整備한것이다 以上에依하여 半島內及外國으로 大體로基礎가 서게되엇스므로 이번에는 內地에서 그半島同胞의 數가 百萬에가까운 狀勢를 明確히하는것이 內鮮一體完成上에 가장微妙하고 重要한 關聯을가진事案인것을 痛感하고 …

指導 機關인 協和會各地方本部의 理事者等과도 懇談會를 열고 또는 朝鮮人學生을 多數收容한大學, 專門學校의 當局者 또는 言論機關代表者 實業家等 各方面과도 會見을 遂하여 內鮮一體의 趣旨를 力說하고 그理解를 바라고 도朝鮮人이 集團居住하는 區域을 實地로 視察하여 그生活狀況을 詳細히하는等 될수잇는限 …

影響 을 全半島同胞의 將來에 미치는것은 分明한일이며 本職의 學校當事者로부터 聽取한바와 學生側의 境遇는 부터 察하면 適應하게도 조치못한 點이 적지안흔것을 痛感하지안흘수가 업섯다 勞働者의 方面에서는 …

半島 同胞의 思想狀態와生活狀態는 … 內地人으로 하여금 「半島人으로 …

具現 에 惡影響을 及하는 原因이 되는일이 자조잇섯든 말난김에 말한다면 目下支那及 滿蒙各地에 到處日, 支, 外人間에 半島人의 惡評이 定評으로되어 잇슴은 半島人이 크게 反省할일이라고 생각한다 …

解決 을求하여야할것이라고 밋는바이다 …

國策 으로서 單只 總督府 …

擴大 普及케하고저 第二段의 具體的實行에 注力하는것이 緊要하며 …

國際 情勢는 極히 微妙複雜하야 見解에따라서는 險惡하다 我等은 現在支那事變을 通하여 其中에서서 直接東亞新秩序建設에 從事하는 同時에 盟邦인 獨伊와 歐洲新秩序建設에 從事하는 防共協定을 强化 間接으로 從事하고잇다 換言하면 我日本帝國은 全世界의 新秩序建設의 中心에서잇다 이大使命을가진 皇國臣民의 覺悟는 嚴肅하며 必死的이 아니면 안된다 萬若 次期大戰에 對하야 準備가 업는 國民이잇다면 假借업시 國際場裡에서 無慘히 淘汰되는것이 當然한 運命의 原則인故로 我等은 今日의 時局에 應處할準備에 間隙이업게하야 旺盛한 精神力으로써 想定敵國을壓倒할수 잇는 國民에게 勝利의 榮冠은 도라올것을 銘心하여야한다

東亞時局에對한 我半島統治의 重要性을 的確히把握 全官民의 總親和, 總努力에依하야 時艱克服을期코저 생각하는바이다

昭和十四年五月二十九日 朝鮮總督 南次郎

滿領에不法越境한 外蒙蘇機十七臺擊墜

關東軍司令部發表(二十八日)

【新京廿八日發同盟】關東軍司令部二十八日午前十一時五十分發表=五月初旬以來노몬한甘珠爾廟(甘珠爾廟東南方約七十粁)附近에 不法侵入한 外蒙軍은 其後도 依然撤退치안코 特히二十三日以後에는 飛行機로써 執拗한 越境을反覆하며 滿領上空에서 跳梁하고잇다 我飛行隊는 事件以來隱忍을하여왓스나 마침내 默視할수업서 二十日來 越境蘇聯機를 邀擊한結果 廿日, 廿一日, 各一機(機種은모두L·Z型)二十二日三機(機種E十六型) 二十六日三機(機種E十五型) 二十七日九機(機種E十六型)計十七機를 擊墜하얏다 我方飛行機는 모두損害가업다

【○○에서二十八日發同盟】노몬한附近國境에서 二十日以來 不法越境하는 蘇聯機는 그때마다 我優秀機에게 擊墜되바 去二十六日까지에 八機를 滿洲領內에 擊墜하얏다 敵은그醜態를 挽回코저 名譽回復을 決意하고 二十七日午前七時大型四機, 小型一機로써 노몬한 (노몬한 東方四十粁) 附近에 越境 滿領기피 侵入 또 同時刻으로 十機以上의 大編隊軍이 侵攻 同地上空에서 合流하야 我方에 挑戰하여왓다 이에對하야 我方은 敵機로써 應戰約十分間에 壯烈無比한 大空中戰을 展開한바 多數敵을 맛는敵空軍도 我方의旺盛한 戰意와 戰鬪技術의 卓越함에 壓倒되어 支離滅裂外蒙側으로 遁走하엿다 이에我方은 어디까지든지 敵을急追猛擊을 加하야 마침내 敵E十六型九機를 擊墜시키고 殘敵을 國境外로 擊退하엿다

노몬한附近

蘇聯機廿一臺來襲

壯烈無比의空中戰展開

【○○二十八日發同盟】노몬한附近의 滿蒙國境을 今月初以來 不法越境을 反復하고잇는 外蒙兵은 그때마다 我國境守備隊에게 擊退되어 多大한損害를 밧고잇던바 二十日頃부터 俄然積極的行動에 나온 蘇聯航空隊로써 不法侵攻을 開始하게되엇다 即二十一、二十二兩日 敵機의編隊로써 不法越境하여온 蘇聯機는 我精銳機의 攻擊으로因하야 各一機가 擊墜되바 다시二十三日午後一時五分頃敵은 노몬한西北國境에 E十五型三機 E十六型八機 計十一機의 編隊로써 不法侵入 我方은 三機로써 敵編隊群에突入 그中三機를 擊墜하고 남저지機는 國境外로 擊退하엿다 그런대敵은 其後도執拗한不法侵入을企圖 二十六日午後五時頃 보일湖東方으로부터 二十一機의 大編隊로써 不法侵入하여왓다 同地上空에서 警戒中의 我機 … 入機로써 … 敵機에 對하야 壯絶한 反轉妙技로써 마침내 이를擊墜한後 다시 蘇聯戰鬪機群에突入 的確한 追擊으로써 이를追跡二機를 擊墜하엿다 蘇聯戰鬪機는 隊伍를 整頓하야 我機를 노치지안흐려고 左右로부터 猛攻하여왓스나 我機勇士는 推徐反擊으로 敵包圍網을脫出 … 다시敵機를同時統火를 퍼부은바 我精銳機에게 蹂躪된 敵機는 我一機에도對抗치못하고 散亂하야 國境外로遁走하엿다 다시同日午後九時頃 노몬한西北方으로부터 越境하여온 敵三機에 對하야 我鈴木昇一中尉가 操縱하는 精銳機는 正面으로부터 이를攻擊 그中一機를 擊墜하엿다

聖戰遂行牽制策

極東軍의計畫的策動

【新京二十八日發同盟】外蒙兵及蘇聯機의 不法越境事件頻發과함께 마침내 世人의 關心은 기피지고 그重要性을 加하고잇는 滿蒙國境 노몬한은 大興安嶺의 西南方 約四百卅里 甘珠爾廟東方約百三十里 哈爾哈河岸 地點에잇서 分明히 滿洲國領土이다 그런데 어찌서 外蒙兵은 屢次 挑戰的態度로써 그附近으로부터 不法越境을 하고잇느냐 하면 그裏面에 極東軍의 計劃的策動이 伏在되어 잇는것을 이저서는안된다 即 이哈爾哈河岸에는 蘇聯의 게·페·우에 所屬하는 國境警備隊 一部 騎馬隊가配屬되어잇스며 그後方에는 外蒙赤軍이 配置되어잇서 이들로는 在蒙蘇聯軍의 指揮管轄下 …

大移民國策決定

日滿政府間意見一致

【東京電話同盟】滿洲大量移民은 第一回 試驗移民이 入植한지이미七個年 國策集團移民으로서入植한後 約五年을經過하여 日滿兩國關係의 緊密化에 貢獻함이만흐엿던바 最近滿洲國의 產業五個年計劃, 國境建設, 國內新開拓의 三事業을 經軸으로하는 第二建設工作에 進出한以來 國策移民은 이事業의 前提條件으로서 其重要性이 顯現되어 이에伴하여 從來無計劃이며 自然的膨脹에 매끼고잇던 滿洲國移民의 再檢討가 要求함에 이르럿다 그리고 이問題에對하여는 이미 一月新京移民會議에서 現地側의 移民政策綱要가 決定되엇는바 그內容은 滿洲國의 特殊事情에 拘碍되어 너무도 理想主義的이고 日本農村의 現實에 맛지안흔것이 잇서 去四月上旬부터 更히 이現地案을 基礎로하여 日滿兩國 各關係官及民間有識者의 委員會를 東京에서開催하고 여러가지 角度로 研究討議한結果 겨우二十七日에이르러 移民政策의大綱에關하여 日滿兩國政府間에 意見의一致를보게되엇다 即同委員會는 國策으로 六分科會를設하고 移民에關與할土地問題, 農業移民, 移民送出機關, 移民의 特殊, 住地의政治經濟機構, 敎育衛生施設, 朝鮮人移民의問題等에關하여 日滿雙方의立場으로부터 大要左와如히 審議가 進行되엇다

一、土地共同移住地에 永小作을 實施하려는 滿洲國側의 意見은 結局너무지나친것이라하여 訂正되어 所有權이 確認되엇다 但그運用 惡用을防止하기爲하여 耕作을主內容으로하는 純化된所有權을 認定하고 家產法的規定을設하여 土地讓賣等에關하여 相當의制限을附하 …

米新中立法樂觀不許

【華盛頓二十七日發同盟】헐國務長官은 二十七日六個條에 亘한中立法改正及 現行中立法中의自動的武器禁輸條項의 廢止를 議會에提出하엿는바 右는 外交委員會에 提出하기로되엇다 新中立法의 重要點은左와如하다

一、現行中立法으로부터 自動的武器禁輸條項을 削除함

一、五月一日로 消滅된 現金自國船輸送條項을 復活함

一、米國船舶의 危險區域立入禁止條項을 새로追加함

그리고 헐長官은 右中立法改正案의 發表에 앞서 루-즈벨트大統領도 同意를 表한것으로 觀測된다 六月一日부터 下院外交委員會는 聽聞會를 開始하여 中立法修正에 衝突하는 點도 잇스므로 議會의 迅速한 進行을 期한다고 하나 上院에서는 孤立主義者 一派로부터 反對가 나올것이 明白하여 猛烈한 反對派의 審議妨害作戰에 依하여 審議未了로 다음 議會로 밀리게될는지도 잇서서 前途는 樂觀을 不許한다

南總督訓諭

六月一日全朝鮮一齊 勅語奉戴式을擧行

天皇陛下께옵서는 去二十二日靑少年學徒의 光榮할 臺閱의 御儀에 優渥하옵신 勅語를 下賜하시옵셧는바 總督府에서는 聖旨奉戴를 爲하여 來六月一日 愛國日을 期하여 全鮮諸學校一齊히 勅語奉戴式을 擧行하기로決定 關係方面에 通牒을 發하는同時에 南總督은 二十九日總督府訓令으로 聖旨奉戴에 關한訓諭를 發하엿다

恭惟하건대 天皇陛下께옵서는 天縱叡明하옵시와 일직이 敎育에對하사 기피 御軫念하시와 振興에 關하사 優詔를 下賜하옵시고 이제도 畏恐하옵시게도 先例업는 靑少年學徒에 對한 優渥하옵신 勅語를 下賜하옵시엇다 聖旨深遠 實로恐懼感激에 不堪한다 생각하면 이제 我國은 未曾有의 時艱에際會하여 國家의 總力을擧하여 天業의 翼贊에 邁往하고잇다 더욱이나 前途는 甚히 遼遠하다 이어 將來國民의 後勤으로서 이를 擔當할 靑少年學徒의 負荷의 重함을 … 自彊不息 識見을 高尙히하고 … 에나가 業을修하고 더욱더 皇國臣民인 品性器能의 玉成에注力하여야될것이다 時局에 對處하여는 各其分에 應하여 奉公의誠을 다할覺悟를 굿게하고 … 이의 聖勅에昭示하옵신바를 奉體하여 夙夜匪躬勉勵努力하기를 期하라

昭和十四年五月二十九日 朝鮮總督 南次郎

臨時中樞院會議

內鮮一體의 具現에 邁進코저 招集된 臨時中樞院會議는 臨時各道知事會議에繼續하여 二十九日午後一時부터 總督府第一會議室에서開催 大野會長 閔丙奭 尹德榮兩副議長以下 參議六十餘名出席 南總督은 午前中 臨時道知事會議에서 披瀝한內鮮一體 强化充實에關한 抱負經綸과 그進路를述하여 各位의協力을 求하고 多大한感銘을준後 同二時半閉會하엿다

八面鋒

株式 滿洲事變以來의 暴落을 보다.

物動計劃, 노몬한事件, 敵浪練事件等의 關係?

利害의 關로머라로 上下하는株式, 統制經濟의 進展에따라 上下의 幅이 좁아들기는도 할지안토지만,

◇아직은 이것을 막을 道理가 업스니 이것이 唯一의 自由經濟의 殘滓일가.

◇秘密과 陰謀로써 임삼는 蘇聯의 反革命陰謀嫌疑로 赤軍參謀總長의 被逮說.

◇獄이라, 어찌 되는지 누가알리오.

◇날은 날마다 조흐나 農事에는 不好라고.

◇五風十雨라야 豊年의 兆라니 今明間 비나왓스면!

各道學務課長會議

各道學務課長及 道視學官會議는二十九日午前八時半부터 總督府第二會議室에서開催 鹽原學務局長統裁下에 各道學務課長 同視學官並學務局 關係官等三十餘名이出席 劈頭大野政務總監으로부터訓示가잇슨後 左의指示事項說明에 들어갓다 그리고 會議는三十一日까지 三日間繼行된다

指示事項

▲學務局所管

一、改正敎育令의趣旨實現에關한件

一、師道의振作에關한件

一、興亞敎育의振興에關한件

一、集團的勤勞作業實施에關한件

一、學校敎練의振作에關한件

一、尋常小學校低學年에서의國語敎授에關한件

一、生徒兒童의校外敎護에關한件

一、敎職員及生徒兒童의思想善導에關한件

一、生徒兒童의體力增强에關한件

一、學校敎職員의保健에關한件

一、女子敎育의振興에關한件

一、學校의事務指揮에關한件

一、靑年團指導에關한件

一、第一回朝鮮神宮奉贊體育大會에關한件

一、朝鮮總督府中堅靑年修鍊所設置에關한件

一、敎育令改正에伴한 小學校用敎科書使用에關한件

一、新刊敎科用圖書의編纂趣旨徹底에關한件

一、本府編纂中等學校用敎科書의 使用認可委任에關한件

一、中等學校敎科用圖書選定에關한件

一、敎科用指圖檢定實施에關한件

▲官房文書課所管

一、國民精神總動員運動에關한件

▲內務局所管

一、軍事援護에關한件

▲警務局所管

一、防空敎育及訓練에關한件

人事·集會

▲李昌根氏(京畿道參與官產業部長) 新任人事次來社

▲朴春遠氏(坡州郡守)入京人事次二十九日來社

▲木下文知氏(朝鮮運送株式會社專務取締役) 新任人事次二十九日來社

橋脚을爆破

【奉天廿八日發同盟】 …

興亞實務學院 追加募集
▲土木科 六〇名 ▲同上 若干名 ▲敎育受驗科 若干名 ▲夜間中學科 若干名

中津式 アイスケーキ機 (新品京城在庫) 中津冷凍機販賣所 京城元町一丁目電停前

外科·皮膚·泌尿科 醫學博士鄭準謨 同仁醫院 京城鍾路二丁目東亞婦人商會越便(鐵物橋)

오케-레코-드 李花子 얼눅진化粧紙 꿈인가追憶가 南仁樹

山葉オルガン 애기들을爲하야!! 正價48圓부터 日本樂器會社 京城府本町一丁目

朝報案內 店員採用 寿兒 女給大募集 社交場 王冠 賣別莊 桂鳳天 當選謝禮 京城府會議員 伊藤菊治郎

滿浦線千里길 빅타-레코-드 웰롬 라 주나요 朴丹馬 KJ-1318

無代進呈 カレンダー 取引案內書 參錢要す 努力社カレンダー部

信州屋本店

腸室扶斯와赤痢 アリヂン B 社會式株藥製一天元 發賣元 天元 一 藥房

▲現代織物洗濯에喜消息▼ 布帛、毛織物、人絹、混紡ステブルファイバー等의洗濯이第一 科學的洗濯劑チンセリン現出 代理店募集 發賣元 相信商會

春向背廣三ツ揃服と詰衿服 ◎春向フラノ地スコッチ地脊廣三ツ揃服 ◎高級春向脊廣三ツ揃服 ◎黑紺セールサージ脊廣三ツ揃服 ◎黑紺厚サージ脊廣三ツ揃服 ◎黑セール。サージ詰エリ服上下 ◎黑厚サージ詰エリ服上下 ◇米國製輸入品!! 中古米國製中折帽子 四圓九十錢 名古屋市東區清水町局前 御問屋 松山合名會社 本社販賣部

씩씩하고責엽고나 九千兒童의雀躍

今日初等學院聯合大運動盛況

경성초등학원 연합회 주최와 본사후원의 제이회 초등학원연합대운동회는 마침내 이십구일 오전아홉시부터 훈련원 경성운동장에서 열리엇다

첫여름 맑게개인 창공아래지 터가는 녹음을시처오는훈풍의훈 풍은자모의 엄진가헌도 훈훈하게 불어주어 마음껏속박업는 이날의날기는 대회를씌로는 다시 업는조흔날이다 벽두에 열아홉 학교구천여명의 남녀학동의 장엄한입장식이 열리어 국기게양 파굉성요배에 뒤이어 황국신민 장구의 묵도가잇섯고 황국신민 의서사를 제송한다음 대회회장 전좌가차랑(紺佐要次郎)씨의 개회사가 잇섯스며 경성부윤을대리하여 강야겸(岡野兼)학무과장 의 고사가 잇섯고 본사 사장 을 대신하여 본사주필 이훈구(李勳求)씨의 축사가잇슨후 한 동채조가 끗나자 일년을 두고 닥근 재주와 배운기술을 마음 껏자랑하는 각종 유희와 경기 는 열리엇다 이리하야 훈련원두는학의분 위기속에 잠겨잇섯스며 때로는 모교응원단의 응원성으로 장내 를진동케하엿다 이날의각조경기 전적은 조간삼면에 게재할터이 다 (사진 우는학동체조 아래는 오십메돌경주의광경)

金密輸團또摘發

鍾路署五名檢擧地金多數押收

分析所차려노코六萬餘圓어치를密輸出

지금(地金)분석소를 만들어노코 금을밀수출하던밀수당이 경찰에체포되었다 이십구일새벽 종로서형사대는 신당정(新堂町)이백오십번지 광업가 유진오(兪鎭五)(四○)의집을 습격하고 유진오 이판진(李寬鎭)(ㅁ) 이명인(李明仁)(ㅁ)등을 검거하는동시에 그곳에 설치되어잇는 지금분석기구와 지금수만여원어치를 압수하여다가 엄중취조하는한편 권농정(勸農町)백십구번지 오근성(吳根成)(ㅁ)과종로육정목삼십오번지 유병무(兪丙武)(ㅁ)등 명륜정(明倫町)이정목사십구번지 강하호(康夏湖)사직정(社稷町)이백삼번지 윤이창(尹二昌)(三) 신당정이십칠번지 방기덕(方基德)(ㅁ)등 다섯명을 체포하엿다 전기유진오 이판진이명인등 세명은 지금분석의기술이 잇슴을이용하여 작년십이월부터 금밀수출을 계획하고 신당정에다가비밀분석소를 채린뒤에 오근성등위금상과 연락을취하여 금제품을 사드리여서 분석한다음만주방면으로 육만여원어치의 금을 밀수출한것이 탄로된것이다 사건은 확대될것으로 보이여 형사대는 계속하여 맹렬한 활동을하고잇다

比島軍을擊退코 朝鮮軍全勝

三階級東洋選手權을獲得

昨日의日比對抗拳鬪

5—0

日比對抗拳鬪大會는 廿八日 午後四時부터 京城運動場 特設링에서 擧行되바 朝鮮軍이 三階級의 東洋選手權을 獲得하고 뒤이어 남은 아톰, 웰터—에도 全勝하여 五對零의 壓倒的 勝利를 하엿다 比島一行은 今二十九日 午後四時十五分 京城驛發 大阪으로 向하엿다

【플라이級】 ○金(朝拳) 判定 로사리오
【밴텀級】 金(東拳) 判定 [illegible]
【페더—級】 金(朝拳) 判定 차 팔
【웰터—級】 ○[illegible](東拳) KO 파 스 칼

▼第二라운드五十五秒 [illegible] 判定 [illegible] 戰況 [illegible] 技術的으로는 [illegible] 第三라운드에 [illegible] 十七秒 [illegible] 카운트소리를 듯게하엿다

列車顚覆

【淸津電話】 이십구일오전 아홉시이십분에 청진(淸津)으로 부터 성진(城津)으로가던 제삼 백사열차가 학성(鶴城)역과 봉강(鳳岡)어대진(漁大津)사이의서 당천(唐川)을 지나다가 화차 다섯채(輛)가 탈선전복되고 객차 두채와 기관차는 무사하여 승객은 무사하엿다 오후영시까지에는 복구시킬양으로 작업을 하고잇다 원인은조사중이다 이때문에 사고현장은 남북행열차 승객이 도보로연락하고잇다

조금씩조금씩卅割

高瀨棉布都賣商을鍾路署取調

한꺼번에 비싼갑스로팔면 폭리취체에 걸릴가하여 리익을 로조금씩 비싼갑스로 정표만때 어넘거가지고 나중에 다시금을 러서 폭리로팔던 면포도매상이 경제경찰에 탈로되었다

이십구일아침 종로서 경제경찰계에서는 북미창정(北米倉町) 고뢰(高瀨)합명회사 대표자를 엄중취조중이다 그는 청도(靑島)방면에서 대량으로 들여오던 여름옷감들을 나중에다시 자기에게 들어오도록 취인시켜만 푸며노코는 지나사변후 정통제한으로 통제상회에서 저포(苧布)등 수만여원을사다가 창고에 넣어두다음 재처둥당하여 팔리하나 너무비싸게팔면 폭리취체에 걸리겟스므로 경성산전(山田)모와 청도(靑島)방면의 포목상에 넘기여서 삼십할의 폭리를 보앗이 탈로되엇는데 이가른교묘하고악랄한 것은 [illegible] 취조를진행하고잇다

朝鮮美展入選發表

一部와三部에 初入選四十四

우월사일조하의 시작을 마지하여 경복궁안 총독부미술관에서 개최될 조선미술전람회의출품심사는 이십팔일밤까지 끗내고 이십구일에 입선자를발표하엿다 그중제삼부는 오전중에발표되고 제일부이부는 오후에발표되엇다 발표결과에의하건대 ▲第三部(工藝) 제삼부의 입선자는 일반공예가 칠십팔점 조각 십사점 합 그십이점이고 그중초입선은 조각사점에 일반공예이십점이다 ▲第一部(東洋畵) 제일부중앙회는 출품자 일백명에 출품점수 일백삼십오점이던것이 그중입선된것이 칠십이명에 팔십이점이고 그중초입선이 이십일명에 이십일점이다

◇第一部(東洋畵)

(○印은 初入選) (▲印은 無鑑査) (●印은 參與)

畵題 住所 氏名
風流樂 廣州 ○朴奉洙
仙果 京城府 田中勘四郎
環林 同 鄭鍾淑
霽笑 同 鄭用姬
山家의秋色 同 ○沈亨求
驟香 同 ○丸山正敏
風景 平壤府 ○中內利彦
潤葉 京城府 張遇聖
紅梅 同 中西津久枝
牡丹 同 橫瀨綱壽
畫粧 同 谷口勇
少女 同 平野香子
[illegible] 同 ○洪運壽
口紅 同 崔根培
麗日 同 同
婦女圖 同 田村가오루
寂 同 朴元壽
三月의雪 同 鄭鍾汝
伽倻山海印寺 同 同
紅流洞의春 同 同
山村閑日 京城府 ○李鍾英
乘香 同 ●李象範
婦女圖 同 ○田村가오루
外出 同 曹龍承
雨餘 同 李賢玉
翠陰 同 ○韓午英
피아노 同 五井聞子
天后宮 新義州府 根岸虎之助
瀑布 京城府 河村龍太郎
僧舞 同 ●金殷鎬
木蓮 同 黑木기미
古甁 同 金基昶
水東小店의朝 同 同
春郊 木浦府 ○鄭寅賢
麥浪 同 李纘元
春日 京城府 金鐘馬
靜物 同 ○李奇範
雨後 同 沈銀澤
溪谷의春 京城府 古谷鎮介
蕭秋 京城府 李應魯
荒涼 同 同
弓技 京城府 宗野佐太郎
水汲 京城府 ○中島要一
少年戰士 京城府 田中文子
海畔 京城府 海老原喜子
春日遲遲 同 同
暮 京城府 ○金漢永
湖山淸夏 光州府 ○鄭定禹
閑家 京城府 李用雨
雲行 同 同
바라보히는田家 木浦府 許林
雨後 同 同
霞 光州府 ○許行冕
朝霧 木浦府 許健
春深古洞 同 同
母子芋 安城邑 李碩鎬
憫 京城府 金素源
谷門流水 京城府 ○安泰源
春晴 京城府 裵濂
丘 同 今田慶一郎
初夏 同 江口千鶴子
鐵道길모風景 同 山口미요코
殘雪 同 金永基
軟綠 同 ○閔宅基
楊州村景 同 ○金永采
風景 同 ○金永武
菜蔬 舒川郡 安保道子
樂土 京城府 江口敬四郎
芍藥 同 柴田悌
靜物 同 ○黑川雅子
花籠 同 ○吉村喜子
樹間에기대여 同 岡壹子
門 同 ●加藤俊吉
金剛山三題 同 ●同
廚房 同 阿曾泰
鐵道第一線 同 後藤正
廚房 同 千葉房男
雨後 同 ●堅山坦
矢大臣 靜岡縣 田淵秀明
春郊 京都市 鄭末朝
歌舞圖 京城府 ●松田正雄

◇第三部(工藝)

畵題 住所 氏名
龍鋪 同 山田武一郎
夏日 同 李應魯
高句麗舞踊之圖 高陽郡 姜旭馨
朝鮮模樣之屛風 同 同
茶道具 京城府 盧泳源
木炭籠 同 同
壁掛(日廻) 同 尹鳳淑
朝鮮式吉祥文松竹梅刺繡핸드빽 同 本山八重
雲文雙鋪 同 同
野菜硯 漣原郡 金官敏
兎月硯 同 宋芝郁
바가지硯 同 金永福
[illegible] 同 ○金洪甲
栗東月硯 同 ○小暮晋作
舟型硯 同 ○方宗明
丸木舟硯 同 ○高柳健
雲月硯 同 崔致範
丸型鳳字硯 同 朴永俊
乾漆花生 平壤府 ▲坂部幸太郎
剝木松形膳 同 般若平八郎
輪花菓子器 同 塚原庄太郎
細盆(佐人靈文) 同 同
同(三獸文) 同 同
樂浪文樣香盒 同 ○李龍海
테불·센터 京城府 劉錫順
寫字臺 統營郡 張再圭
煙草盆 下關市 ○片永基
螺鈿模樣煙草箱 京城府 ○田中源藏
테불·센터 同 ○金在奭
[illegible] 同 權誠均
[illegible] 同 ○朴[illegible]
朱屛風 釜山府 ○李初玉
机掛 同 岡本도미子
習作(作家가—덴) 同 野田賀之
丸型香爐 大邱府 淨越專藏
螺鈿書棚 京城府 金鍾杜
螺鈿八角菓子器 同 金榮杜
螺鈿丸型硯箱 同 齋藤睿吉
螺鈿圓形盤 同 ○崔時胤
螺鈿瑞獸文衝立 同 ○李興均
螺鈿朱塗机 同 淺川顯次
[illegible] 同 岩居庄兵衛
高麗靑瓷彫刻飛鳳形水注 同 同
螺鈿寶石箱 同 ○梁鍾得
螺鈿[illegible] 同 金重南
螺鈿[illegible] 同 朴秉熙
螺鈿漆器丸膳盆 同 崔基俊
螺鈿漆器花籠 同 同
로—케스額面 木浦府 文在熹
馬尾製手산 京城府 ▲鄭寅城
牛尾編製핸드빽 同 同
同 同 同
漢陽高麗燒菓子盒 同 宗高肇
漢陽高麗燒靑磁升型水注 同 ○藤木市三郎
電氣스탠드 同 ○朴龍福
핸드빽三題乙女、新婁、母 同 ○李英姬
樂浪文樣籠絲手文庫 同 家田淸藏
螺鈿의盤 同 鎌田靜子
小箱 新義州府 梶芳雄
茶碗十二月 京城府 參興
螺鈿花盆 [illegible] 淺川伯敎
百合과水仙模樣文庫 同 金峯龍
螺鈿花瓶 同 閔圭泰
乾漆花瓶習作 東京市 ▲姜昌奎
螺鈿漆器飾棚 京城府 ○韓仁吉
茶入 京城 ○李稷鎬
靑磁象嵌花瓶 木浦 ●淺川伯敎

第三部(彫塑)

浴女 京城府 尹承旭
小品習作(浮彫) 同 同
臥日 同 同
裸立像 東京市 李國銓
女胸像 同 同
裸座像 京城府 ○朱慶承
8氏像 同 金景承
小女立像 平壤府 文錫五
習作 咸興府 ○中野大郎
세파—드 京城府 ○秦南仁
李君의머리 同 ▲戶張幸男
愛國李兄弟 同 ▲金復鎭
裸體(A) 同 同
裸體(B) 同 同

第二部(西洋畵)는 朝刊에

京織道

今日署長會議

경기도관내경찰서장회의는 부윤군수회의의뒤를이어 이십구일 오전여덟시부터 도제일회의실에서 열엿는데 서장일동은이보다 먼저 동일오시반에 조선신궁에 참배를마치고 회장에입석하엿다 먼저감사(甘露)지사와 고(高)경찰부장의훈시가잇섯고 엽시반부터는 다시부윤, 군수, 경찰서장 연합회의를잠시동안열고 총독부에서개최중인 임시지사회의(臨時知事會議) 석상에서 남(南) 총독이 내린 훈시(訓示)의전달식이 잇섯다 서장회의는 오후 한시부터 다시계속하여 동네시에 폐회하엿는데 삼십일일까지 계속하기로 되엇다 (사진은 서장회의)

金日成匪二百

警備隊越境、包圍進擊

방금 한만국경경비대가 로의 각부대는 농사동(農事洞)남방중인 공비(共匪)김일성(金日成)일파는 토벌대의 눈을피하여 이십칠일오후열시쯤부터 이십팔일오전시경까지에 함북상사동(上四洞)대안 두키로되는 상대동(上大洞)에 이백명과 상일동(上一洞)대안북쪽 사킬로되는 동경파(東京坪)에 십오명의 습격하여와서 식량과 옷등을의 탈하고 그곳주민 십수명을 납거하여갔다 이급보를받자 함북경계당국에선 아연긴장하여 이십팔일오후여섯시 현각삼장(片岡三藏)서장 총지휘아래 백수(白水) 무산(茂山) 근안(根岸) 양(梁)세면으로 나뉘어 되는 지점으로부터 각기출발 경하여 김일성비를 소멸하고저 포위대형을취하여출동하엿다

價格協定反對하고 暴利먹던세멘트商

本町署에서嚴罰方針

이십구일 본정경찰서 경제계에서 고시정(古市町)십사번지빈본이길(濱本吉)을 폭리취체령의로 취조중인데 그는 천야(淺野)세멘트 상회의 대리점으로 세멘트를 한포대 일원이십전에 사드려서 일원칠십전으로 팔아 상당의 폭리를보고 편지이 탄로되엇다 더욱 얼마전 총독부 상공과에서 세멘트매어서 가격을 협정하려고 하엿스나 전기빈본의 반대로 협정이 성립되지 못하고 이때껏 지연되는데로 종래의 예를 보면 세멘트는 한포대에 오륜의 이익을 보앗것이나 이가 리 삼할가량의폭리를남기면서 가격협정에 반대하는것은 비상시국하의 상인으로 용서할수업는일이라하여 엄중한 처벌을하게되엇다

소요가제號 東京着

【東京同盟】 일파천선의 사명을 띠고 다한『소요가제』호는대북(臺北)출발후 천리가나빼서 난항을하엿스나 드디어 이십구일 키로의 전항정을 정복하고이십팔일오후세시삼십일분다수의 환호를 바드며우전(羽田)비행장에 안착하엿다

驚馬가殺兒

이십구일 오후열시반쯤 공덕정(孔德町)사번지의일백이십구호에사는 마차부 박수남(朴壽南)의(ㅁ)이가 마차를끌고 공덕정이십삼번지 명원정미소(明元精米所)아페 이르럿슬지음 무어엔지 말이 갑자기놀라 뛰는바람에근처에서 소꿉장난을 하고잇던 공덕정 일백삼십삼번지 조경태(趙景泰)의 맛아들 생환(生煥)(ㅁ)이를 치어서 즉사를시키고 가은공리 칠십팔번지에사는 최현식(崔顯植)의 맛아들 기석(基錫)이는 중상을입고 근처에잇는 의원(醫院)에 입원치료중이고 이 말이 뒤어다니지 박수남(朴壽南)은근처에서 붓잡히엇다

縊首屍

이십구일오전세시경 [illegible]

公定價物展示會

【全北支社】 전주상공회의소와 도산업장려관의주최인 공정가격지정물품전시회는 지난이십오일부터 일주일동안 산업장려관에서 개최중 전시품은 가정용연탄과 목탄외 그개조품으로서 일반관민에게 만흔인식을 주엇다고한다

내지에서 발행하는 어떤권위잇다는 신문에 고명하시다는 조선음악의 논문을 읽은적이잇다 ▲거기에대한 적당한기사가 나서 조선사람들은 음악에 재간이잇다 또조선사람은 음악을즐긴다 고 얼마나즐겨하는가하니 그다음에 노래를부른다 ▲조케말하자면 음악을즐긴다는예의하 나로되엇다 ▲그러나 뭇고시픈것은 음악이란 무어인가, 하는것을그 는알고 말하는지가 첫째 의문이요 ▲또 그러케끔 말할지식을 가지고 조선사정을 아는듯이 말하는 그 정확이 무섭다 ▲자동차운전수로 명가수 되엇다는 사람은 잇다가는하지만 조선사람의 음악재간과 음악적 배발의 코노레와의 관계가 어느점에 다음소리라 ▲안다는사람이 모르다는사람보다 더위험하다는 말이 이러까닭에 생겨나는듯을 알것이다

廣告

天氣豫報

오늘밤도 내일도 東風이불고 개이겟다

二十八日 最高 二十九度六
同 最低 十三度一
二十九日朝最低 十二度七
同 正午 二十三度一

高專蹴球第八日

高工、醫專各勝

朝鮮學生蹴球聯盟主催의 大學高專蹴球리—그 第八日의 高工對高農 高商對大豫 醫專對法專等의 세게임은 二十八日午後三時부터 京城運動場에서 行한바 別項戰績과가티 高工과醫專이 得勝하엿스며 高商對大豫戰은 兩軍無得點으로 마치엇다

高工 2 (2:0 0:0) 0 高農
高商 0 (0:0 0:0) 0 大豫
醫專 4 (3:0 1:0) 0 法專

三醫專陸上競技對抗

第四回 朝鮮三醫專對抗陸上競技大會는 六月一日午後二時부터 京城運動場에서擧行될터이라한다

京城實業野球戰績

京城實業野球리—그의 二十八日第二回戰의 戰績은 다음과같다

殖銀 1 0 0 0 0 1 2 0 0 0 — 6
京電 1 0 2 0 0 0 1 0 0 2 — 4
府廳 0 0 1 0 0 0 0 2 0 1 — 4
遞信 0 0 1 0 0 0 0 0 0 0 — 0

遞信、金組優勝

遠征進軍惜敗

中等學校個人野球大會는 二十八日午前九時부터 京電、殖銀코—트에서 열리바 遞信의金日秀、朴商信組가 四對二로이겨優勝하엿다

【準決勝】
遞信(金在默·金日秀) 4…2 京電(田沼·鄭用淑)
殖銀(李熙正·朴弘信) 1…4 遞信(朴商玉·金日秀)

【決勝】
遞信(金在默·金日秀) 4…2 殖銀(朴商玉·金日秀)

東京六大學野球

【東京同盟】 東京六大學野球 [illegible]

藥と兵隊
ホシ胃腸藥
ホシ로 더욱 元氣잇다
자랑이아니지만 보이고십다
東京 星製藥株式會社

特效淋治 アッ!これだ G-Uサイド
成分特効淋治
强烈無比한殺菌,溶菌,喰菌作用에依하야 服用二三日에止膿,止痛,淋絲消滅의特効가잇다。
効果 本位
(全國有名藥店販賣)
行洋韓柳 株式會社
京城·大連·米·福岡·府·台北·天津

浮名小路
艶麗!淸純!興味は深し!
轟夕起子のお富
原作 健作・香川良介・大倉千代子・香住佐代子
監督 マキノ正博

雲雀
文部省推薦映畫
杉狂兒 日暮里子
★靑空にひばりの聲を聞く様な、たのしくなつかしい映畫!島耕二監督昇進第一回作品!
★日活多摩川が「爆音」に次いで放つ藝術の香氣高き田園抒情詩!杉狂兒と日暮里子が朗らかに歌ふ音樂詩映畫!

30日より 黃金座

"HOLIDAY"
素晴らしき休日
コロムビア映畫の傑作
監督 ジョージ・キューカー
主演 カザリン・ヘップバーン ケーリー・グラント
助演 ルー・エヤース ドリス・ノーラン エドワード・E・ホートン ビニー・バーンズ
コロムビア映畫の持つみがマスター上のこここいし樂 で朗明 てトイデメコいなも篇玉珠のマラド 「新婚道中記」の後味を今度は心の醍醐味にまで昇華させた絕品!

日·獨·英發明特許·醫界의權威二木謙三博士推奬(電氣도藥도使用치안흠)使用은簡單

胃腸과健康 自力健康器

發明特許

자력건강기

自力健康器로慢性의胃腸病이대번에全快하야堂堂한肉體美를자랑하며크게기뻐하는 秋田縣北秋田郡早口村字岩野町 工藤正五郎氏 (腹部는自力健康器)

運動不足과病弱도 胃腸과몸이대번에튼튼하게

不老長壽、健康의秘法으로서、古來로부터傳하는座禪、白隱禪師의內觀之法等은今日이르는바呼吸法의一種입니다。此等의呼吸法을近代醫學의立場에서研究하야創案된것이醫界의權威二木謙三博士의呼吸法입니다。自力健康器는即二木博士의學說을物理化하야女子나老人이容易하게使用할수잇스며그러고過激하게한結果생기는副作用을防止、心身兩方面에서慢性의胃腸病、神經衰弱、其他의疾病을根本에서治癒시키는日、獨、英、專賣特許의權威잇는最新醫療法器입니다。

全國各地의愛用者로부터、呻苦하던胃腸病과神經衰弱이대번에낫고食慾增進、便通도고르고몸도벌엇다。밤에는安眠되고頭腦도明快하게되엇다。等寫眞까지添付하여感謝感激의禮狀을보내며더욱大好評을博하고잇습니다。

慢性인胃酸過多症이낫고 元氣잇게일도한다

秋田縣北秋田郡早口村岩野町 工藤正五郎君

前略─自力健康器는胃擴張에조타고友人에게드럿습니다마는제病은慢性인胃酸過多症으로몸시아퍼서그전에기어려운것은이루말할수업스며몸은疲勞하고일하는데도지처서困難하엿습니다그래서제病도이것으로나으리라生覺하고使用하엿습니다。使用한지二三日되즉어쩐지腹部에힘이생기고食慾이나서飮食이입에달고便通도조케되어이것참效力이잇다고크게기뻐서愛用하고잇습니다。寫眞으로보시는바와가티寫眞師도눈을둥그러케하고놀랄만치좋은몸이되어元氣잇게每日活動하고잇습니다。저는동네여러분에게眞心으로自力健康器를勸하고잇습니다。

胃痛과트림이

제病은空腹이되면胃가아프며냄새나는트림이나며그리고아주곤란한不眠症으로조곰한일에도잡을잘수업섯습니다。은근이藥을쓰고잇섯습니다마는別效가업어自力健康器를使用하엿습니다。一週日後부터알어보리만큼나어서不眠症도낫고어지움에는아주全快하야元氣잇게生活합니다 (郡馬縣山田郡梅田村高澤石川マサ樣)

▲女子兒童도(十二歲以上)使用은簡單 (藥·電氣도不用)일에나면서도自由)五分이나十分씩 一日二十分以上

適應症
不眠神經衰弱
食慾업는분
便秘잇는분
泄瀉하는분
慢性胃아토니ー
胃下垂、胃酸過多
慢性胃腸가다루
慢性胃擴張症
其他、一般病에奏效。
胸部病은醫師의指導를要함

自力健康器 家庭用 十二圓 送料內地 二十六錢 滿洲 十三圓半

申込所 帝國教育會館內 東京神田一ツ橋十三 國民保健振興會 振替東京七二二七番 電話神田(四一〇、四七九四)

葉書로申込次第 無代進呈 「自力健康法」을一家一冊限無代郵送함

大好評!大評判!

自力健康器는發賣以來、全國各地의運動不足으로困難한다든지、慢性胃腸病으로苦痛하는분、不眠、神經衰弱으로煩惱하는분、其他의病弱者로부터使用後、便通이고르게되고머리가가븐하며冷하든것도후근후근더워지고、밤에푸근이安眠할수잇스며、頭腦가明快하게되엿다 胸痛나高血壓症까지낫다。食慾이무척생기고、自他가놀랄만큼몸이벌고、元氣가되엿다고、感謝感激의禮狀이寫眞까지添付하여、醫學、醫者、諸名士로부터도醫療推奬과讚辭를바드며더욱大好評!을博하고잇습니다。

市內及全國一流藥店에有함

自力健康器 朝鮮特約販賣店 (第一流の藥房)

京城府 本町一 山岸天祐堂、同 木村藥房、南大門通 新井大藥房、長谷川町 高野製作所、南大門通り 大熊器械店、本町一丁目 三越藥品部、同 三中井藥品部、同 平田藥品部、二丁目 古城贊化堂、同 北島藥店、同 新澤愛生堂、三丁目 阿部藥房、同 宮本千粒堂、四丁目 川浪藥店、同 後藤藥店、鍾路二 鍾路藥局、同 三省堂藥房、四丁目 山崎仁壽堂、明治町 坂井藥房、櫻井町 天一藥房、竹添町 小山田藥局、同 西大門藥局、漢口通 三浦藥局、同 薛田天壽堂、元町二 林藥房、同 岩田藥局、南大門通 三重出版社、南大門通 富士屋藥房、堅志町 坪倉藥房、錦兵町 小山田藥局、永登浦町 時長藥局、黃金町 朝鮮賣藥會社、同 橋本藥局

仁川府 本町三丁目 北島藥店、上仁川驛前 小林藥房、同 中外藥店、京町 朝鮮賣藥會社、花町 清野藥店、龍岡町 橫田藥店、宮町 福岡藥局

開城 大和町 西岡藥局

忠北 忠州 中島藥店、同 同 山本藥店

大田 本町二 小林藥房

忠南 論山邑內 安田藥店、廣川里 山村藥店、舒川邑內 木下藥店、長項港 管藥店、大川里 野口藥店、禮山邑內 上野藥店、唐津邑內 野上藥店、江景邑中町 小川藥局、公州本町 シンシン藥房、大川 林藥局、鳥致院驛前 井上醫仁堂、洪城邑內 秋吉藥店

群山府 大和町 神林藥店、同 武田藥局、明治町 松岡藥局、同 向野藥局、昭和通り 天祐堂藥局、榮町 大久保藥店、同 中村藥局、同 沈藥局、幸町 東亞藥店

全北 裡里邑榮町 中本藥局、松山藥店、新泰仁 秋吉藥店、井州邑內 奧島藥店、泰仁 原藥店、參禮 田中藥店、宋藥店、南原 南原藥店、茁浦港 仁木藥店、扶安邑內 後藤藥店、金堤驛前 阿部藥店

全州 大正町 上田藥局

木浦 大和町 木下藥局

光州 本町 木下忠藥局

大邱府 大和町 佐伯仁生堂、市場北通 眞弓藥局、中央通 中央藥局、元町 三分一藥局、南龍岡町 門田藥局、東門町 藤村藥局

釜山府 辨天町 藤田藥店、同 大黑南海堂、幸町一 神崎器械店

馬山 富古町 石見屋藥房

海州府 本町 福島藥局、同 佐藤藥局、北旭町 黃海藥房

黃海 載寧邑內 益壽藥房、同 金星堂藥房、沙里院本町 三浦藥店、信川邑內 光世堂藥房、沙里院本町 位田藥房、兼二浦邑 兼二浦藥局

平壤府 大和町 森田藥房、同 細田醫科器械店、同 松岡藥局、同 飯田藥店

平南 安州邑內 遠藤愛生堂、同 日鮮堂藥房

鎭南浦 龍井里 岸川藥局、同 阿比留藥店、同 福島藥局

新義州 本町 阿部藥店、眞砂町 三和堂藥局、常盤町 ユニオン藥局

平北 朔州 今岡藥店、寧邊城內 村本藥店

江原 鐵原邑內 金剛藥局

元山 本町三 池田回天堂、同 伊藤藥局

清津 北星町 中村藥局

羅津府 末廣町 稻垣日本堂、同 羅津藥局、同 溝口藥局、同 三好藥局、實來町 マシマ藥局

羅南 牛馳町 稻垣日本堂本店

咸北 雄基邑本町 ミドリ藥局、同 菊池藥局、同 野田藥局、會寧邑本町 稻垣日本堂、南陽邑本町 稻垣日本堂、上下面灰岩 柏樹藥局

總代理店
大阪 合資會社 丹平商會分店
大阪 株式會社 高橋盛大堂
名古屋 株式會社 小林大藥房
東京 株式會社 松吉商店
東京 株式會社 玉置商店

世界的殺虫試驗法의權威
ピートーグラディー氏法에依한實地殺虫試驗濟

超強力殺虫劑 インピレス
인피레스

專賣特許

파리·모기·빈대、
벼룩、이、진드기、
바퀴、구데기
其他의害虫群도
インピレス의一吹로
순식간에全滅합니다!

一家에一瓶
꼭準備해두십시요

效力絶大 | 人畜無害 | 引火安全 | 汚染絶無 | 芳香馥郁

各藥店 雜貨店 食料品店 에有함

類似品이有하니買求時에注意要함

使用罐으로는 石油罐一八立入 一ガロン罐入 半ガロン罐入 ¼ガロン罐入 有함

製造元 丹殺蟲劑專賣製造元 神戶 長瀨商店殺虫劑部 株式會社

005118.

潑剌たる健康を築く朝夕の歯磨!
발랄한 건강을 쌓는 조석의

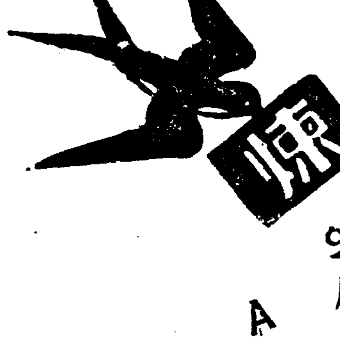

(擴大圖)

新興 眞山くみ子

仁丹半煉의眞價는

(1) 普通歯磨에倍나되는完全強力한綜合的効果와他의半量으로되는經濟입니다

(2) 故로、健康增進과消費抑制가強調되는只今國策線尖端을걷는歯磨입니다

● 完全的確한効果! 清爽、適한香味!

煉의代表的品質!

A 歯磨効果의完璧、香味의優秀한것은勿論이고米、獨品을凌駕하는國産完成品이다

B 그리고 그쪽ー부는使用量은普通의煉歯磨와가티많이要치안코一回分2厘를出시키면充分합니다

아모리많히쓰기로節約하는분이라도3厘以上은浪費입니다

昭和の常識
我國의라듸오로의放送局은在全國에二十五個所잇고聽取者數는四百萬人을突破햇다

半煉の仁丹歯磨

우리동시

병아리

병아리두마리가자꾸
졸기만 하드니 오늘아
침에 모두 죽엇습니다
할머니는
「박게 내다버려라」
하시엇고 어머니도
「얼른 내다버려라」
하섯지만 순이는 몰래
살구나무 미틀파고 무
더주엇습니다 병아리
를 뭇는 순이의얼굴에
눈물이 흐른것은 할머
니도 어머니도 아무도
모르시엇습니다
(京城사람 김영수)

家庭

애기의마음을좀먹는 거짓말과 약속안지키기
어버이는한정신을가지고키우자

마음이나 몸이나 무럭무럭자라는것을 바라는것이 어버이의 마음일것입니다。

그러나 일상생활에잇서서 이 소원에 위반되는 말이나 행동을 부모자신이 한다고하면 얼마나 두려운일입니까。

적은일이지만 큰관심을 가저야할 점을 몃가지말슴하겟습니다。

一、아이들께거짓 말맙시다

거짓말에도 착할말보담 갈잇는 경이잇서 아모래도 그거짓말을 하지안코는 안될경우도잇습니다 그러나 애들께는 극히적은일이라도 거짓말을해서는 아니됩니다。

거짓말을해나면 여번이던지하게되고 처음엔 애들이 속지만 크면갈수록 그것이 거짓말인줄 알게될때는 부모된사람의 신용은 떠러지고맙니다。

부모가 애들에대해서 거짓말을하지말어야할것은 물론 다른 어른들사이에 거짓말을 하거나 속히는 행동을하면 애들이 죄다 복고잇게됩니다。

것이 거짓말이놀일때면 설령도 그만치크고 또여러가지 조치못한영향을 미치게하는것쯤은 우리가정 부모님들은 다알고게실줄압니다。

二、애들과의약속 은반드시직히라

애들은 일시작난을못하게하거나 울음을 끄치게하느라고 할부로 무엇사주마던지 실행할수 업는 약속은 절대로안하는게조슴니다。

애들은 잔뜩 바라고잇다가 그

三、양친의교육방침이가터야할것

가정에를 가지고 어머니는아단을치시고 아버지는 귀해려고 치수번 아이들이 어느것이 정말조흔일이고 어느말에 순종해야할는지 모르는수가 잇습니다 더구나 할아버지 할머니들이 게실때는 심보 한가지 일을가지고 의견이 세네가지로 나되지는수도 잇습니다。

이러캐되고보면 애는 제일한만하고 제게조흔것만 따르게되가만합니다。

또는 어머니 자신도 똑가튼일을가지고 어떤때는 조타고하고 어떤때는 나쁘다고하면 어른들은 미처 깨닷지도못하는사이에 애기는 남뿐버릇이느는것입니다。

四、인형처럼기로지말것

어려서 넘우 영리한아이는별로 신통치못합니다 그냥 굴른하게 자리는애가 자라서 마음과몸이 죽죽버더장성할수잇습니다。

너무 애들이 눈치가밝고 어른의 비위를 마추는것은 놀이편히 다리고잇는데도 만히펀케가잇는데 아이들은 놀이를놀 에서 어른들의 생활만보고 자라지말게하고 다른동무애들하고 휘쓸려놀도록 해야합니다。

아이들이 너무 조숙하는것은 어른이 공연이 여러가지를 급하게 만히 가르키는것과 또는 부모가 신경질이되어 언제나잔소리를하고 짜증을잘내고 꾸지즈면 자연 아이들기운이 죽고 눈치가밝아 부모의 환심만살려고합니다。

물건너이야기

○○○○○○○○○○ 영국황후와스카ー트

【론돈發同盟郵信】 스카ー트의 길고짧은것은 그때 그때의유행에따라다르지만 지금 미국의짧은스카ー트의 정성시대입니다 그런데 이번 미국을여행하시는 영국황후『엘리자베스』폐하께옵서는 짧은스카ー트를배격하섯다는얘기가 평장히 돌고잇습니다 지난날 황후폐하께옵서는 궁전에 양복상을 불르셔서 양복한벌을 주문하시엇는데 그때양복상의말이 지금미국서는 이런양복이 유행하지안코 적어도 발뒤꿈치에서 한자두치이상은 올라가야된다고 얘기를 햇습니다 그러나 황후께서는 유행이야어찌되엇든지 그러케품이 떠러지게 옷치상하는것은 조치못하다하시면서 발뒤꿈치에서 여덟치쯤 떠러저올라가도록햇습니다 이때문에 양복이 다되어왓을때에는 궁정관리들이 일일히 검사해보앗다고합니다

라디오프로

왼동리가떠들석하게 라디오를웨트러놋습니까

『저놈에 동속에선 웬놈을 이가 자지도안코 저러케두덜거려?』 이것 시골서 처음올라온 노인네의 말이거니와 이집 시골노인뿐아니라 도회지 사람도 밥도게두덜거려싸 는『라디오』는 그다지듯 기조흔것은 못됩니다『라디오』에는 소리를 크게뿔 아다적게뿔엇다하는 조절하는『스윗치』가잇는데 각가 정에서위상이 겨부터 잠을을 압시다。 웬그린고하니 서울집들이 라대개 서루이마를 맛대고 사는판인데 한집에서『라디오』를크게틀어노흐면 겻집 안방건너방까지쩡쩡울립니다 그러면 조흔프로가 나올 때그야말로 이웃의덕을 보겟지만이것이 밤아홉시가지나 열시에들어가면 좀떠하단 말슴이에요。 애들을 재워야하고 적멱이 재워야할텐데 그야단스런소리에 적멱이를 재울수엇습니다。 그리고 큰애들 공부하는데 떠들면 아모래도 공부보다도 그소리가 귀에 들어가 방해됩니다。 그러므로 여름시가지나거든 조금 적게 틀어서 자기집안아이들도 조케하고 엽집사람귀를 따겁게말엇스면합니다。

二十九日(月)

▲午後六時國語『사랑의몸』(大) 血液、皮膚、解答 鄭濃錫 ▲同六時二五分 어린이新聞 ▲同六時三〇分 뉴ー스 ▲同七時 라디오時局讀本 ▲同七時三〇分 講演『職階의社會』 金晋燮 ▲同八時(東) 管絃樂 一、街頭風景 뉴ー망作曲 二、에스파니아 마칸作曲 三、喜歌劇『로ー즈마리ー』 프리물作曲 東京放送管絃樂團 指揮 久岡幸一郞 ▲同八時三〇分 女聲合唱(全鮮中繼)『朝鮮民謠』 一、사발歌 二、山打鈴 三、花調春城 四、興打鈴 五、春恭春興 京城梨花女子專門學校音樂部 指揮 [illegible] ▲同八時五〇分 浪曲(라디오小說)『歸鄕』(一) 洪曉民作 卜惠淑 編曲並指揮 李鍾泰 ▲同九時一五分 南道歌謠 一、六字백이 二、興打鈴 [illegible] ▲同九時四〇分(東) 時報 뉴ー스 氣象通報 明日曆 翌日曆 ▲同一〇時 地方으로보내는뉴ー스 ▲同一〇時一〇分 初步國語講座(二四) 宋今璇

第一放送 ▲午前六時三〇分(東) 支那語講座(二十二) ▲同一一時(大) 小學生時間 [illegible]

五月三十日(火曜)

▲午前六時(東) 라디오體操 ▲同七時 宮城遙拜 ▲同七時(東) 時報 ▲同一〇時三〇分 氣象通報 家庭메모 日用品市價 ▲正午(東) 時報 ▲午後零時五分 經濟市況(레코ー드) ▲同三〇分 뉴ー스 ▲同一時一五分 家庭時間『非常時局과家庭經濟』 孫貞順 ▲同四時 뉴ー스 職業紹介 ▲同四時四〇分 京城實業野球聯盟리ー그戰實況 京城運動場으로부터中繼 ▲同六時(平) 少年小說『友情』 宋昌一作 ▲同六時二五分 어린이新聞 ▲同六時三〇分 講演『朝鮮家庭婦人에게對하여』 ▲同七時 뉴ー스 天氣豫報 ▲同七時三〇分 講演『目賀田男爵傳』 ▲同八時(大) 吹奏樂 [illegible] ▲同八時五〇分 浪曲(라디오小說)『歸鄕』(二) 洪曉民作 卜惠淑 ▲同九時 歌謠曲 金福姬 伴奏京城放送管絃樂 ▲同九時四〇分(東) 時報 뉴ー스解說 ▲同一〇時 地方으로보내는뉴ー스 ▲同一〇時一〇分 中等國語講座(四一)

第一放送 ▲午前一一時(東) 小學生時間 [illegible]

長篇探偵小說 魔人 〔六〕

金來成 作　崔根培 畵

寫眞속의魔女(二)

어오고 젊은 어떤에게 안내를바더 금테안경을 쓴 오상억변호사와 옥신이 불안말라한 혜성한황교교장 황세민씨가 들어왔다。

황세민씨는 한번보아 대단히 오활한 졸음이다。 머리털이 절반이상은 희엿고 그러엿스레한 머리털과 노동자처럼 혜버린 깨으른듯한 얼굴이 유달리 사람들의 시선을 빼앗는다。 그런 깨으른듯한 얼굴은 전문학교교장으로서는 어던가 어울리지안는 그러한 인상을 사람들은 바덧다。

백남수의 흥미잇는 회제가 이두사람의 출현으로 말미아마 중단되엇스므로 사람들은 적지아케 귀찬타는얼굴로 오변호사와 황교장을 마지하엿다。

오상억은 일동에게 황세민씨를 소개하엿다。 황세민씨는 허리를 굽히며

『백영호씨의 무참한 봉변에대하여서는 황세민、무어라 말슴드려야할지 모르겟습니다。』

『일부러 이처럼 차저주서서 대단히 고맙습니다。 어서 안즈시지요。』

은봉이 권하는대로 황교장은 의자에 걸처안즈면서 다시한번 은봉의 얼굴을 빤히 처다보앗다。

그때 오변호사가 황교장을 대신하여 입을 열엇다。

『오늘 황교장께서 이처럼 차저오신것은 돌아가신 백선생께 황교장사이에 약속되엇던 정신만원 제공문제에 편하여 ……』

하고 고문변호사로서의 자격을 차렷다。

『네、실상은 ──』

하고 이번에는 황교장이 말을 바더

『실상은 어처럼 불행중에 계신는 이즈음 이런 문제를 가지고와서 여러분을 귀찬케하는것은 저의 본의가 아니옵니다 만은 사정이 너무 촉박하여젓스므로 할수업시 ──』

하고 은봉과 남수의 얼굴을 번갈아 처다보앗다。

『네에 ──。』

은봉은 그러한 의사를 그에게 표시한것이 고인의 의사를 존중하는 의미에서도 하루바삐 그 문제를 해결해버리는것이 저는 조흘줄로 압니다 만은 ──』

하고 은봉은 남수의 표정을 살피는듯이 그리로 얼굴을 돌렷다。

『네에 ── 잘 알어못겟습니다。 그러면 ──』

하고 남수는 한번 기침을 한후에

『아버지가 그런 의사를 표시한적은 사실이나 그러나 아직 거기대한 법적수속가튼것은 업섯다고 저는 생각합니다。 한편아니라 저는 처음부터 이 정신만원제공문제에는 극력으로 반대하여온 사람입니다。』

『그러면 ──?』

하고 긴장한 얼굴로 자기를 처다보는 황교장의 시선을 무시해버리려는듯이 남수는

『돌아가신 아버지의 의사를 어디까지 존중해야만 될 나의 처지입니다 만은 그러나 이문제 만은 아무리 아버지의 의사라할지라도 저는 반대니다。 아버지께서 어떠한 심경의 변화가 생겨서 그랫는지는 모르겟습니다 만은 아직 저로서는 사재의 거의 전부를 그런 사회사업에 바칠 그러한 기특한 심경의 변화는 아직 가저본 적이 업스니까 ──』

『……』

『그러니까 대단히 모처럼의 말슴입니다 만은 이 문제 만은 이대로 중단된것으로 알아주시면 고맙겟습니다。』

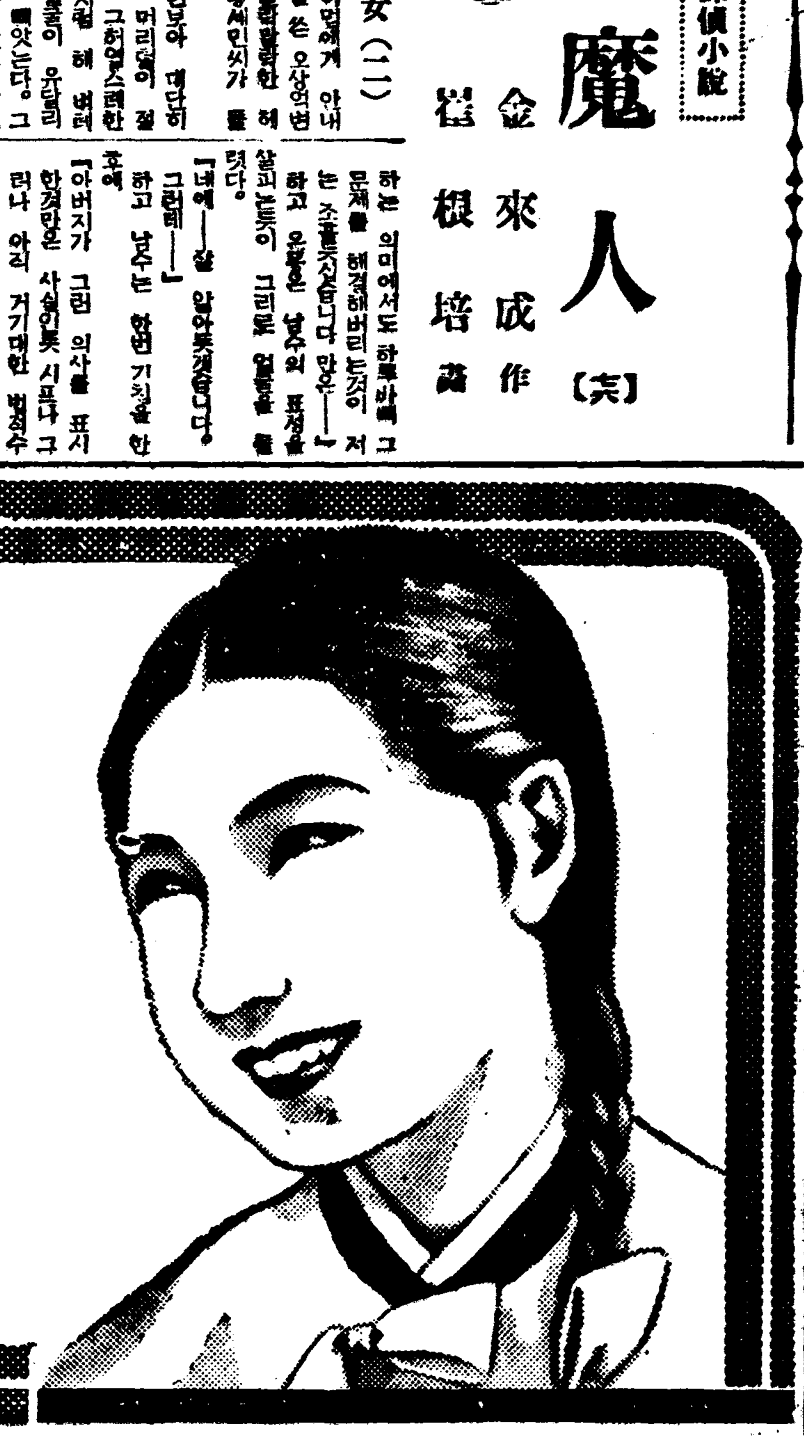

愛國婦人會員 國防婦人會員의이저버린것
教育家에 學生生徒의 體位向上策

有田ドラッグ商會主 有田音松

[illegible]

教育家의努力을

[illegible]

肋膜炎 肺尖가다루 肺結核
─患者는─ 如何한藥劑으로最良할것인가

藥價 別製治肺劑 五圓 十五圓 二十八圓 五十圓 ／ 有田血液素 三圓 五圓

[illegible]

結核에對한與天의三味療法

그러나父母로서 이대로 [illegible]

自然力應用 [illegible]

元氣가붓게 [illegible]

廣島 全快者 石田甫 母 石田シヅノ

結核病中第一治療하기쉬운肋膜炎 階梯療法으로全快

[illegible]

階梯的運動 [illegible]

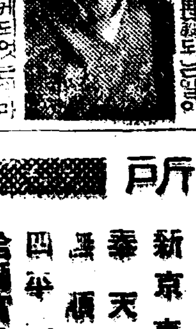

秋田 全快者 武田チヨ

有田音松鑑製劑(西部)專賣所

●朝鮮
京城 郵便本局前 有田ドラッグ
城 龍山練兵町 有田ドラッグ
平壤 公會堂前 有田ドラッグ
釜山 幸町一 有田ドラッグ
群山 驛前通 有田ドラッグ
全州 高砂町 有田ドラッグ
光州 本町三 有田ドラッグ
木浦 榮町二 有田ドラッグ
大邱 弓町 有田ドラッグ
馬山 京町三 有田ドラッグ
麗水 港 有田ドラッグ
浦項 本町 有田ドラッグ
兼二浦 本町 有田ドラッグ
鎭南浦 濱頭里 有田ドラッグ
海州 南本町 有田ドラッグ
新義州 櫻町 有田ドラッグ
元山 本町三 有田ドラッグ
咸興 軍營通一 有田ドラッグ
羅南 生駒町 有田ドラッグ
興南 上天機里 有田ドラッグ
●關東州
大連 能登町 有田ドラッグ
●滿洲
新京 東二條通 有田ドラッグ
奉天 彌生町 有田ドラッグ
撫順 東六條 有田ドラッグ
四平街 [illegible] 有田ドラッグ
哈爾濱 [illegible] 有田ドラッグ
安東 驛前番三 有田ドラッグ
齊齊哈爾 永安大街 有田ドラッグ
關西發賣元・大阪心齋橋南詰南　關東發賣元・東京日本橋通三丁目角

責任製劑者 有田音松

有田ドラッグ

古文學의 一受難
—金台俊氏의 近著麗謠註釋—
② 梁柱東

知解 / 奇讀 / 原文 / 稀代 / 杜撰

當選漢詩 滄東考選

題 聞鶯
押韻 庚韻部(古詩韻)

二等之一 京城府○北町八八 崔和順

節序翩翩急去旋
今年又是到黃鶯
花中天地諸緣靜
柳外樓臺一味淸
喬木春殘如有訴
上林日暮更多情
知應田舍雙柑客
猶復相隨在古城

漢詩募集
題 憫農
押韻 冬韻部(古詩韻)
牧稿期限 六月十五日
—(漢詩選者)—

詩摘金屑 滄東散人
至情에서나온詩(上)

講座 鑑賞法

(時調科) 韻律 ① 李秉岐

李秉岐氏

文化와 知識人 金哲洙

新刊紹介

▲World Digest 五月十五日號 發行所 東京市牛込區原町三ノ六 一 ヘラルド雜誌社 振替東京一三八二二番 定價二十五錢
▲四海公論 五月號 發行所 京城府竹添町一丁目一○ 四海公論社 振替京城九八六○番 定價三十錢 送料二錢
▲朝鮮新時報 第十三輯 發行所 朝鮮新時報 振替京城二四四八八番 定價十五錢
▲米肥と農園 五月號 發行所 京城府南大門通一丁目二一 米肥と農園社 振替京城一九八五○
▲月刊野談 六月號 發行所 京城府明治町二丁目八八 月刊野談社 振替京城二六三三二番 定價二十五錢 送料一錢
▲朝鮮工業協會會報 四月號 發行所 京城府長谷川町 京城商工會議所內 朝鮮工業協會 振替京城一六九五四番 定價二十錢
▲東洋之光 六月號 發行所 京城府明治町二丁目八八 東洋之光社 振替京城二六五○九番 定價四十錢
▲農業朝鮮 六月號 發行所 京城府堅志町一一一 大同出版社 振替京城一○二二九番 定價二十錢 送料一錢

疲れて困る人に養命酒

자기전에 한盞마시면는 피로가자는동안에사라진다

健·康) 한분은、꾀無理를 하여서 몸을 쓰드라도 웬만한 休養으로 疲勞를 回復하야 前대로潑剌한 元氣를 도리킬수 잇스나 어떤지 몸이弱하다던가 不便한데가 잇스면 몸주체 하기가 시려서 일이 손에붓지 안흐며 讀書를 하고잇스면 하품이나 조름이 와서 머리가 흐릿하다 던지 언제인지 모르게 몸이 瘦瘠해지며 氣力이 衰退해가던지 조곰만 거러도 곳숨이갑부고 가슴이 뻬근하다던지 이런狀態가 繼續하지만 이런분들은 한번 無理를해서 疲勞하면 容易하게 回復되지안흘뿐이아니라 이런 疲勞를 내버려두면 생각하고만 原因으로 뜻하지안흔病이생길 念慮가잇스니 오늘의疲勞는 반드시 오늘中에 回復하도록 하지안흐면 아니됩니다

그러(... 世間에定評이 잇는) 許이노픈 養命酒를 朝夕으로 한盞씩 잡수십시요、獨特한 秘製法으로 高山貴重藥草의 有効精分이 活性대로 充分히 溶解되여 잇는고로 이貴重精分이 그대로 한盞마다 五臟六腑에 확퍼저서 血行을旺盛케하며 血液을 新鮮하게하야 體力을 强하게하므로 질겁고 愉快하게 生活할수 잇습니다。그리고 養命酒는 "根氣의基"라하야賞用되고잇습니다만은、나제 느른하도록 疲勞한몸도 자기前에 한盞마시면 잠이 速히들고 꿈도업시 푸군하게 安眠되여 자는동안에 疲勞가 完全히풀리여 이튼날 아츰에는 머리도 몸도 가볍게되여 참으로 爽快하고 潑剌한氣分을 가지게됨니다。

小瓶進呈

信州上伊那郡 養命酒本舖天龍館
東京出張所 養命酒本舖出張所

注意 養命酒의文字에 ... 하시고사십시요

大 三圓 四用 四圓

淋病 短期根治達成의 最新內服化學療法

六○六號以來의大福音!

最新化學療法劑「토루다ー」의 發明은 저ー너무도有名한 梅毒에잇어서의 六○六號發明以來의 近代世界醫藥界에 다시금 일으키인 一大福音입니다 즉 다시 말한다면 淋菌 連鎖球菌 葡萄狀球菌等의 化膿性疾患에對한「토루다ー」의 徹底根治하여주는그 卓效에對하여서는 여러醫學者 臨床家諸氏의 實驗에依하여 임이 立證確認되여잇사오며 그治驗力에對한 絕對性은 現代醫藥界에잇어서 劃期的新知見이라고 絕讚을받고잇는바입니다

優秀한 治效!

本劑「바로ー루錠」은 最高標準에到達한純正品임으로 보통다른藥劑에서 종々보는바와같은 惡性의副作用을 일으키는법이없이 規則대로 連用할수잇는고로 藥의効能은 順次로體內에蓄積되어서 병근원을 根本부터除去하는 굿세인藥理効果를 發揮하여줍니다 특히 몹시아푸고 고름이심한感染初期나 혹은 再發急性時에服用하시면 不過數日만에 自覺症狀이消滅되고 오줌이 淸澄하여젓다는것이 報告되고잇읍니다 더구나 그醫治作用은內部에서外部로向함으로 症狀의內攻增惡을 미전에방지하여 極히理想的입니다 또 極惡性淋病의경우에는 强力治療로써「바로ー루錠」과 함께「바로ー루」(球)를 倂用하시오면 二藥의相乘作用에依하여 다른어떠한單一劑보다도 優越한것이 實驗報告되어잇읍니다

眞正革新療法의確立!

이最新發明藥「토루다ー」를 主劑로하고 特殊製造技能 工程에依하여서 精製된本劑「바로ー루錠」은 그組成 內容에잇어서 여러가지 特質을가지고잇으며 現今淋疾治療藥界에잇어서의 最高權威로써 그徹底的威效는 이제야 全泌尿器科醫사이에서 壓倒的으로 치하와칭찬을받고잇는 革新藥입니다

즉 本劑「바로ー루錠」의 特有한藥效은 注射 洗滌 注入等의煩雜하고도 不便不快한 수고를 조곰도않고라도 현저한藥効를나타내일뿐만아니라 또 다른약에比하여서도 極히少量(一回에二ー三錠식을 하로에三回)의 內服으로 的確한効力을 엇을수잇음으로 短時日동안에 淋疾의根治를達成할수잇다는것이 數多의比較治驗에依하여 明白히 되어잇읍니다

그리하여「바로ー루錠」의出現은 近間 多數의治淋藥族出로 混沌하여 그歸趨를 昏迷식히고잇든治淋界에 眞正革新療法의地域을 確立하게되엿읍니다

〔藥價〕 三圓 五圓 十圓

「바로ー루錠」은 全道有名한藥店에잇음 賣切時는特約店이나 總代理店으로注文하여주십시요

◇注意◇ 「바로ー루錠」과「바로ー루球」를 倂用하시는 경우 錠은 每食後二錠 乃至三錠식 球는 午前 午後二回에 二球 乃至三球를 복용하여 주시요

「바로ー루球」는 〔藥價〕 一圓八十錢 三圓五十錢 五圓五十錢 十圓

全道各地有名한藥房에잇읍니다 賣切된때에는 特約店이나 總代理店으로注文하여주십시요

特許 京都帝國大學化學研究所 發明

バロール (球)

本劑「바로ー루」는 世界創始唯一의銀內服達成에依한 最新治淋藥으로써 京都帝國大學化學研究所에서監製한最高權威劑입니다 즉 治淋上가장 현저한强力殺菌消毒劑「銀」을 超코로이도化하여內服用으로하고 이에다현저한 鎭痛消炎 利尿收斂作用을가지고잇는白檀油를 特殊結合식혀서 부가지藥物의多角的綜合藥理를 一劑에다協力식힌것으로써 특히極惡性 혹은婦女子의複雜한淋毒性諸疾患에 無双한威効를나타내이고잇다는것이確認되엿읍니다

(絕對로類似藥이없음)

또한「바로ー루錠」과倂用하시면 淋病諸症狀의徹底醫治와治癒를促進식힘에잇어서 다른어떠한 單一療法보다도 有効卓越합니다

製造元 應用製藥株式會社
總代理店 大木合名會社 東京市神田區銀冶町大通
本店 大阪市東區淡路町一
出張所 北京東安門大草廠

特約店 (京城) 新井、木村、山岸 (仁川) 北島、(元山) 池田 (淸津) 藤山支店 (平壤) 森田、菊名 (馬山) 石見屋(太陽)商會 (釜山) 太黑、藤田

內服 バロール錠

稻首腐敗病豫防法

五月中旬에 全朝鮮的으로 氣溫이 低下하야 稻首腐敗病이 各地에 發生하야 米穀增産上 자못 憂慮되어 總督府當局에서도 이對策에 腐心하고잇다한다 既報와갓거니와 內地의 新潟縣으로부터의 情報에依하면 同地方도 이의被害가 甚大하야 撲滅對策에 萬全을期하고잇다는데 同縣當局이 縣下各地에 通牒을發한 豫防法을보면 아래와갓다

硫酸銅을 噴霧器로 撒布하고 三回가량을 가려넛는同時에 草木灰를 施用하면 酸性을 調和하므로 가장効果가잇다 特히 注意할것은 硫酸銅은 猛力이므로 六時間以上을 灌漑시켜두면 안되므로 반드시 排水하야 새로운물을灌漑하미必要하다

그리고 硫酸을 淺水로 撒布하면 低溫에 堪耐할抵抗力이잇다 그런데 稻熟病은 苗代時의 良否에依하야 至大한影響이 잇스므로 苗代末期의 豫防法으로서는 뜨은물로 길을것으로 苗가 硬해지면 조흐나 넘우배게심어서 草丈이너무기리지는 境遇는 四斗式을 도ㅣ夜을 撒布하야 稻熟病에 걸리지안토록 注意할것이다 그리고施肥量이 적으면 病虫害의 被害도적으나 增産키爲하야 施肥量을多量으로 施肥하므로 따라서 病害가 만흔것인데 肥料의加減을 그르치지안토록 注意하는것이 가장肝要하다

檞皮採取好績

【松川】 長湍郡大坪面에서는 軍需品으로適用되는 檞皮를採取하여 長湍郡 한다

으로統制하라는 當局의 計劃으로 定斤二萬二千斤을目標로 增産을 期하여 各里部落에 配定한 下增量이 配定안 各面別로 定하여 增産키로되엇다는데 採取하리라는데 처음임에도不拘하고 成績이조흔데 當局의活動이 크다고한다

臺灣第一期 稻作面積 五·四九%減少

【臺北發至急同盟】 臺灣總督府殖産局發表=今年度第一期稻作面積은 二十七萬五千二百三十一甲九〇으로서 前年同期에比하야 一萬五千九百九十甲一三(五·四九%)의 減少를示하얏다 今年은 一般米價騰貴에依하야 稻作物로부터 稻作으로의 轉作이잇섯는데 한쪽에잇서서 主로서 特殊作物인 蓖麻增殖及甘藷其他의 作物에로轉作이만엇스므로 結局前記와가티 減少되엇다

朝鮮米輸移出統制 內地業者側反對 不足介意라고樂觀

大阪米穀業者는 總督府의 朝鮮米販賣統制案에對하야 『朝鮮米의 直賣를하는것을 米穀統制를 强化케한다』는 見地에서 全面的反對를 表明하고잇는데右『直賣』라는 會로킨下에 朝鮮米의 統制를全面的으로 否定하려는魂膽인것으로 朝鮮內業者는 同問題에對하야는 자못樂觀的態度를가지고잇다即

一、朝鮮米의 統制는 戰時米穀政策의 大局的見地에서생긴問題이다 따라서 右는內地의農林、商工兩省의 要請에 依한것이므로 業者가 움지겨도 政府는 不動일것이니 反對하여도 實效는업슬것이다

一、萬若內地가 全面的으로 反對하고 이에政府가 同情하면 朝鮮의 統制는 一層飛躍될것이다

그러므로 朝鮮側으로서는 內地側의 反對는 何等問題視할것이업다하고잇고 도리어 業者의反對運動이 政府의 感情을刺戟하야 一層統制가 强化되어 內地業者의 自繩自縛의 結果로될것으로보이므로 業者의 自重을要望하고잇는側이 만타한다

叺生産懸賞獎勵

【高原】 高原郡農會에서는 戰時下農家經濟를 一層向上시키는反面에 肥料用叺生産을 獎勵시키기爲하야 지난十六日午後一시에 朝鮮運送株式會社高原代行營業所倉庫마당에서 가마니作業者五百餘名을 集合하고서 一人當가마니二十枚一日로 景品券一枚式을 定하야 肥料用叺懸賞品券抽籤을하얏다는데 이제그當選者를보면 아래와갓다

記

等級	番號	
一等	二、二五號	郡內面下古邑里 金甲洙
二等	一、二二號	本人不出席
同	五〇八號	氏名未知
三等	六四八號	郡內面下古

物價 (廿九日)

▲果實類

品名	單位		
梨(早生赤)	三貫五	[illegible]	[illegible]
同(晩三吉)	同	[illegible]	[illegible]
林檎(國光)	一箱	[illegible]	[illegible]
同(鎭南浦)	四貫	[illegible]	[illegible]
印度蘋果	四貫	[illegible]	[illegible]
여름	一貫	[illegible]	[illegible]
金柑	一箱	[illegible]	[illegible]
네ー불	一箱	[illegible]	[illegible]
夏柑	小箱	[illegible]	[illegible]
苺	一貫	[illegible]	[illegible]
臺灣西瓜	同	[illegible]	[illegible]
바나나	一箱	[illegible]	[illegible]
三寶柑	一箱	[illegible]	[illegible]
枇杷	一貫	[illegible]	[illegible]
마스갓도	一貫	[illegible]	[illegible]
櫻桃	百貫	[illegible]	[illegible]

▲菜蔬

品名	單位		
蕗	十把	[illegible]	[illegible]
新玉葱	十貫	[illegible]	[illegible]
白菜	一貫	[illegible]	[illegible]
土當歸	同	[illegible]	[illegible]
甘藍	同	[illegible]	[illegible]
新馬鈴薯	同	[illegible]	[illegible]
玉菜	同	[illegible]	[illegible]
牛蒡	同	[illegible]	[illegible]
長大根	同	[illegible]	[illegible]
도마도	十個	[illegible]	[illegible]
시금치	一貫	[illegible]	[illegible]
新生薑	一貫	[illegible]	[illegible]
銀杏	百斤	[illegible]	[illegible]
胡瓜	百個	[illegible]	[illegible]

▲海産物

品名	單位		
乾明太新(元山一駄)		[illegible]	[illegible]
同(西湖津同)		[illegible]	[illegible]
同(退潮同)		[illegible]	[illegible]
同(前津同)		[illegible]	[illegible]
乾大口(元山)	百斤	[illegible]	[illegible]
同(北海道)	百斤	[illegible]	[illegible]
乾明太魚北海道	一等一個	[illegible]	[illegible]
同	二等一個	[illegible]	[illegible]
同	三等一個	[illegible]	[illegible]
鹹魚	百斤	[illegible]	[illegible]
煎子大羽(統營産)	十貫	[illegible]	[illegible]
同中羽	同	[illegible]	[illegible]
同小羽	同	[illegible]	[illegible]
海苔(河東産)地印	四十束	[illegible]	[illegible]
同人印	四十束	[illegible]	[illegible]

▲農産加工品 (京城●會社調査)

品名		
麥稈眞田	[illegible]	[illegible]
紀州	[illegible]	[illegible]
蕃椒	[illegible]	[illegible]
漆	[illegible]	[illegible]
乾栗	[illegible]	[illegible]
荏子油	[illegible]	[illegible]
胡麻油	[illegible]	[illegible]
白絞油	[illegible]	[illegible]
乾고사리	[illegible]	[illegible]
干瓢	[illegible]	[illegible]
麥粉二號(京城)	[illegible]	[illegible]
馬鈴薯澱粉 北海道	[illegible]	[illegible]
蒟蒻	[illegible]	[illegible]
木炭	[illegible]	[illegible]
栗虫	[illegible]	[illegible]
千切大根	[illegible]	[illegible]

▲肥料 (五月各驛倉庫渡)

品名		
石灰窒素 二〇%	[illegible]	[illegible]
硫安	[illegible]	[illegible]
硫加燐安	[illegible]	[illegible]
硫酸加里 四〇%	[illegible]	[illegible]
安東豆粕	[illegible]	[illegible]
胡麻油粕	[illegible]	[illegible]
加燐安	[illegible]	[illegible]
地和化成肥料(現物)	[illegible]	[illegible]

綠肥栽培成績 作付面積、收穫高가 計畫보다모두減少

【農林局發表】 自給肥料增産獎勵第二次計畫第二年인 昭和十三年度綠肥栽培成績을 調査한바 作付面積十八萬六千四百三十五町五反步(收穫面積十七萬六千四百四十五町二反步)그收穫高는 四億五千十八萬八千三百八十五貫으로서 計畫에比하면 作付面積은一萬四千八百三十三町五反步(七分)의減 收穫高는 一億五千三百八十萬千六百十五貫(二割六分)이모두減少되엇다 이內譯에 對하여보면 作付面積은 紫雲英六萬九百七十四町으로 計畫에比하여 一千二百三十一町四反步(二分)의增에 增지는 七萬一千五百三十三町으로 計畫에比하여 一千九百八十七町(四分)의減少이오 收穫高는 紫雲英이 一億八千四百五萬三千八百三十七貫으로 計畫에比하여 八千九百二十六萬四千百六十三貫(三割三分)減 靑刈大豆는 七千一百九十九萬七千五百十六貫으로 計畫에比하야 二百二十五萬三千五百十六貫(三分)의增 增지는 一億九千三百十三萬七千三十二貫 計畫에比하야 六千六百七十九萬九百六十八貫(二割八分)의減이오 靑刈大豆는 五萬三千町六分의 減少이다

野菜園藝 토마토

거리나種苗商에서 파는토마토의 苗에는 각금푸른비치적고 벌약하게 큰것이만타 이런것은 移植한後에 죽기가쉬웁다 입새가五六枚잇고 節間이 짤막짤막한것이 健全한苗인데 期待에 벗서나 最初의 果房은 떠러지기가 쉬우니까 이런苗는 사지안는것이 조타 移植하는곳은 日光이 充分히비치는 곳이조흐며 茄子보다는 좀신거게심는것이조타 支柱는 假柱를세우고相當히 자란後에 本支柱로 막는다 支柱는 대가第一조흐나 桑條를 利用함도조타 支柱를세울때에는 뿌리를 傷치안토록注意함이必要하다 株間이 一尺二寸 尺五寸이면 畝幅은 二尺五寸 이面畝幅은 三尺이適當하다 肥料는 茄子와 同一한注意를 遵守하면 關係업다 最初에열리는 實의直下에 나는分枝中第一勢力이 조흔것 한가지를 남겨主幹과 두줄거리를 맨들고 摘芯하고 其後에나는 支枝는全部따버린다 엽새도 넘우茂盛하면 日光을 막으니까 適當히따서採光이 相常良好하게 하지안흐면結實에惡影響이 크다

發明知識 (1)

八、發明完成의順序

發明考案을 希望하는사람이 適當한題目을 選定한後 이를 完成시키라면 어떠한順序를取하여야할가 거기에는勿論 發明考案의 內容如何에따러 相違도잇겟지만 먼저 大體로다음과如히順序를 밟지안흐면안된다 卽

一、登錄된內外特許의調査
二、當業者에關한調査
三、考案에着手
四、信賴할만한第三者의批判을 어들것

登錄된內外特許의調査 特許局에서는發明의種類를 二百餘種類로分類하야 明治十八年以來의것을整理하고 圖書館에서閱覽시키고잇스니까 이것을한번보아 調査하는것은 미리自己의 着手하라는 題目에 對하여 暗示를엇는데도 자못 有意義하다

當業者에關한調査 自己의專門範圍內의 事項이면몰라도그러치안흔 境遇에는 當業者에 關하여 自己의發明考案·하랴는것이 如何한 傾向으로 要求되고잇는가 어느程度의것이 存在하고 旣存品은 어떠한缺點과 長點을가젓는가等 이러한事項의 詳細한調査가 必要하다 萬若 어것을안하고 일을시작하면 長久한時日과 許多한資金을 消費한研究도드디어水泡 徒勞로돌아가고만다 그것은 오직個人으로서만 큰損失이아니라 國家로서도 旣存發明을 重複하고 되푸리하여 莫大한損失일것이다

以上의順序方法을 밟아 드디어 考案에着手하기시작하는데 前二項目의調査로大體自己의 取할길은如何한順序를밟으면 可하다는 定見은세울수잇스니까 이것을 土臺로 各自의 個性을 살려 獨特한 能力과 自身의經驗으로 進行할따름이다

信賴할만한第三者의批判을어들것 第三者에게 發表하고가르침을 밧고 第三者의 批判을듯는것은 그前에出願의 手續을하지안으면 決코안된다 그러치안흐면 法文에 定한所謂『公知』가될 念慮가잇다 그리고 第三者의 批判은 實로 重大한 價値를 가진問題이므로發明方面의 智識과 經驗을가지고 또는 實業方面에 經驗잇는사람 其中그物品의 價値를判斷할 수잇는 사람을選擇할것이다

九、發明事業化의順序

理想的으로는 發明家는 發明考案그일에만 沒頭하고 어것을 事業化하고 商品化하는것은 그方面의 專門家에 委託할것이지만 과연수分立할것이라고 定해진것은 아니므로 그事業化에對하야 參考될 緊要한 事項은 아래와갓다

一、物品의販賣時期를誤算하지말것
二、完全한見本을 整備할것
三、模倣品의豫防策을整備할것
四、實際商品이되어잇슬것
五、同業者의 調査와 營業上의障害研究

模倣品의豫防策整備와 實際의商品이돼야한다 同業者의調査와障害研究

物品의販賣時期를誤算하지말것 發明의 內容이 넘우 進步되어잇고 社會狀態가 아직 必要를느끼지안는 境遇에는 商品으로서의 販賣時期는 適當하다고할수업다 또는單純한 時期의 問題도 冬期間의 必要品을 夏場에賣出하는것도 販賣時期節에 어그러진것으로 販賣時期를 誤算한것이다。

完全한見本을整備할것 完全한見本의 整備는 如何한 境遇든지 必要하다 特히 出資勸誘에는 必要가 잇는境遇에는 單價는 相當한金額을 要하야도 體裁의조흔것을 製造하야 利를 確定시켜둠 必要가잇다 同時에商品으로서 發賣한後에도 充分한戒心이며 模倣品의 出現에 關하야 調査를게을리해서는안된다

實際的商品이되어잇슬것 一面으로생각하면發明考案은 單純한 所謂新機軸으로 研究室을뛰어나온것임으로 아즉 體裁、性能、工作、强度에 잇서서 實際的檢討에 合格하지못한限 完全한 商品이 된것이 아니니까 여러點으로보아 實際的檢討를 愼重히하야 完全한 商品으로資格이 잇슨後 事業化에 옴길것이다。

同業者의調査와營業上의障害研究 自己의 發明에關한 營業과 類似한業者가 如何한營業方策으로 市場에 進出하야 잇는가 如何한마ー크를 썻는가 여러게 細密한點까지 調査하야 參考에資할것은 勿論 豫想할수잇는 範圍에서 營業上의障害를 檢討하야 미리 그對策을 講究함이 肝要하다。

以上과가티 調査와 研究를 全部 自己손으로 하는것은特히 朝鮮과가튼데서는 困難이만코 또 直接하는것은 充分한成果를 보기어려우니까 帝國發明協會朝鮮支部 또는 各地의 商工會議所等의 旣設機關을 利用함이 効果的이다。

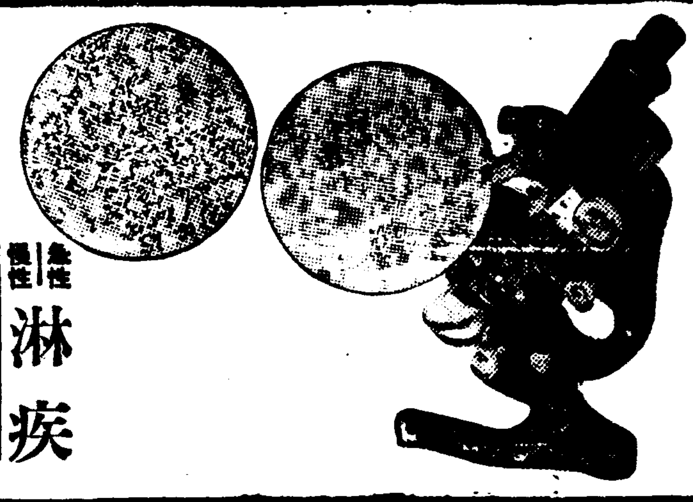

大阪·東京 田邊商店

急性 慢性 淋疾 腎盂炎 膀胱炎

今日 細菌性尿道疾患特히淋疾의化學的强力殺菌治療劑로서醫藥界의話題는빼리진系아소色素劑ピリバン의出現입니다

ピリバン은從來의數多한內服治療劑와全然그趣意를달리한化學的色素製劑로서强力한深達性과獨自의殺菌作用을가지고 頑固한淋菌이라도 ピリバン의極히稀薄한溶液即二〇〇〇倍溶液에서 廿分間에完全히死滅시킬수잇는것이立證되엿습니다

더욱이 ピリバン의特長으로서諸家의推奬되는點은尿路粘膜의炎症에鎭靜的으로作用하야出血又는排尿時의疼痛을最少限으로輕減할뿐아니라在來의治淋劑에는거이不可避라고하든胃障害其他의副作用이업고連用함에도適當한故로淋疾과가튼長期의治療를要하는疾患에는最高度의治績이期得됩니다

內服殺菌劑 ピリバン錠

治療에도…… 豫防에도…… 一回二錠

ピリバン은二〇〇〇倍液에서 淋菌을殺滅할수잇는故로ピリバン〇、六瓦(錠劑六個)를 一日에分服하면、一二〇〇竓(一日尿量)의尿를 不絕히ピリバン의約二〇〇〇倍液으로保全하게되야尿路殺菌의目的을達할수잇음

三〇錠…一·六〇 一〇〇錠…四·五〇 各藥店에잇음

武田發賣

最も學理的인榮養强壯劑

ポリタミン

포리타민

病中病後 衰弱患者 虛弱小兒 發育不良 食慾不進 胃腸衰弱 產前產後 手術後의 榮養補給에

主成分은…… 아미노酸과비타민B

★衰弱患者와小兒에는蛋白質이必要

우리의身體는 血液과筋肉을 爲始하야 거어蛋白質로되여 잇습니다、그러하야 우리는 間斷업시、이體蛋白을 消費하고 살고잇는것이며 더욱이病에걸린경우는 一層 그消耗가더해저므로、充分히 蛋白質을 攝取할必要가잇습니다。 그러나 食物中의 蛋白質은、그대로는決코 榮養으로서 所用이안됩니다。 반드시 胃腸에서 차칭消化作用을밧고 最後에 アミノ酸으로 分解하야 거기서 처음으로 吸收되야 體蛋白으로 바뀌여지는것입니다。

☆아미노酸의應用은榮養의捷徑이다

그런데우리들이 健康한경우에는、日常의 食物中의 蛋白質이完全히消化되여서 아미노酸이되지마는 病에걸려면저 身體가衰弱할때에는모처럼먹은 滋養物도 充分히몸으로안감니다。 따라서 所謂榮養强壯劑가必要한것은、이러한 경우입니다。 따라서 榮養劑로서第一合理的인것은 蛋白質을消化하야、胃腸을受苦롭게안코그대로 吸收되도록이만든 有要아미노酸의 製劑라고할것입니다。

★어떤優秀한榮養强壯作用이잇는가

以上의 榮養學理에基한 榮養價가 豐富한牛乳蛋白을 體內의消化作用과 同樣의方法에依하야 消化한아미노酸을 主成分으로하고、어에비타민B를 定量的으로添加한것이 ポリタミン으로서 도리푸도판、미전等人體에 不可缺의 아미노酸을 豐富히含有햇습니다。

❶胃腸의 消化力이 衰弱한경우에도、잘吸收되여서 體成分을補充하고비타민B의 作用과아울러 榮養을노피고、體重을增加합니다。

❷아미노酸은 小量으로도 細胞를賦活하는 獨特한作用이 잇스므로、食慾을늘리고 或은 病에對한 抵抗治癒力을 旺盛케합니다。

●또ポリタミン中의 아미노酸은 或種의 호르몬을形成합니다。 따라서 ポリタミン은 榮養强壯劑로서 가장學理的이며、그實際効果와 아울러 今日의愛用을 獲得한것입니다。

小瓶(二圓五五錢) 中瓶(三圓五〇錢) 大瓶(四圓五〇錢)
各地藥店、百貨店藥品部에잇음

發賣元 株式會社 武田長兵衛商店 大阪市東區道修町
關東代理店 東京市本町 株式會社 小西新兵衛商店
製造元 大阪市東上通 武田榮養化學株式會社

39(1)180

活氣띠인安義一帶 輕金屬工場이簇出

各社幹部實地踏査까지完了

【新義州】기보=압록강(鴨綠江)수력전기의 제일기가 완성된 수풍발전소(水豐發電所)에서는 명년부터 약십만「키로와트」의 발전을 개시하게되고 그요금도 대단히 저렴하게되엇는데 안동과 신의주를 중심으로 이처럼 풍부한 전력을 이용할 각종공장은 지난번 동경에서 열리엇던 일만관계당국자회의에의하야 조선측에서는 우선 경금속공업으로 조선아연금속주식회사가 자본금일천만원으로 이미 자금조정법(資金調整法)에 의한인가를 어더 신설되엇고 또 대일본염업주식회사(大日本鹽業株式會社)에서 새공장을 설치키로 하엿스며 조선화학주식회사(朝鮮化學株式會社)는 자본금오천만원으로 방금신설을 신청중이라는것 그외 국산경금속주식회사(國産輕金屬株式會社)에서 새공장을 설치키로하야 각각 구체적「플랜」을 세우고 잇는 중이라함은 경제면에 기보한바이어니와 이로인하야 수입천대일본염업주식회사 [illegible]씨 일행은 신의주에 도착하야 공장신설의 구체적「플랜」에대하야 현지답사를 하고갓는데 그사업계획의 개요는 다음과갓다

◆大日本鹽業株式會社工場 新義州附近「마그네슘」十五年末 二、〇〇〇噸

◆朝鮮化學株式會社工場 新義州附近 알미늄 十六年末 一〇、〇〇〇噸

◆國産輕金屬株式會社 알미늄 十六年末 一二〇噸

東北岔에共匪禍

警官、通譯五名이戰死

【寧夫】지난이십칠일오후세시경 봉천성 몽강현(濛江縣)길림성화전현(樺甸縣)마가점(馬家店)주재 산림경찰대원 김길(金吉)안(安)양 경위보(警尉補)외 이십오명이 화전현성으로부터 물자를 바더가지고 몽강현동북차(東北岔) 농녹사키로의 육호교(六號橋)부근에 이르럿을때 공비 김광(金光)방진성(方振聲)의합비 약이백명을 만나 교전사십분만에야 각각귀환하엿는데 이전투에서 만계경관세명과 통역두명이 전사하엿다고한다 적의손해도 상당할것으로보이나 아직자세한결과는 알수업고 보군 몽강현으로부터 만군이출동 방금적을추격중이다

上里小學에曙光 有志寄附가遝至

【豊川】황해도풍천읍내 [illegible] (李長根)씨는 오십원 임윤재(林允在)는 사십원을 각각기부하엿다고한다 기부신청에 뒤이어 읍내의 [illegible]

「東中」後援會奮發

八萬圓을協力醵出 寄宿舍를新築決議

【新義州】신의주 동공립중학교(東公立中學校)후원회는 지난이십칠일오후두시 동교강당에서 정기총회를 열엇는데 먼저 하야교장(河野校長)과 백(白)부회장의 인사가잇슨후 회장과 간사 평의원의 보선을한결과 회장은 백기조(白基肇) 부회장은조상옥(趙尙鈺)씨가 당선되엇스며 간사는김형식(金衡植)씨대에 이재규(李載奎)씨 평의원은 김선웅(金善應)정국현(鄭國鉉)양씨가 보선되엇다 계속하야 금년예산안을 통과시키고 종래동교교육상중대문제로 다년간의 현안이던 동교기숙사건축문제에 대하야 토의한결과 도비(道費)에 의뢰치안코 오직후원회의 각자가팔만원을 거출하야 기숙사를 신축하기로 가결하엿다 이기숙사의신축은 동중학교의 획기적사업으로 후원회에서 이와가티 분발한 평북교육계를 위하야 경하할일이라하며 이건축은 금년구월경 공사에 착수하야 명년신학기부터 생도를 수용하게되리라고한다

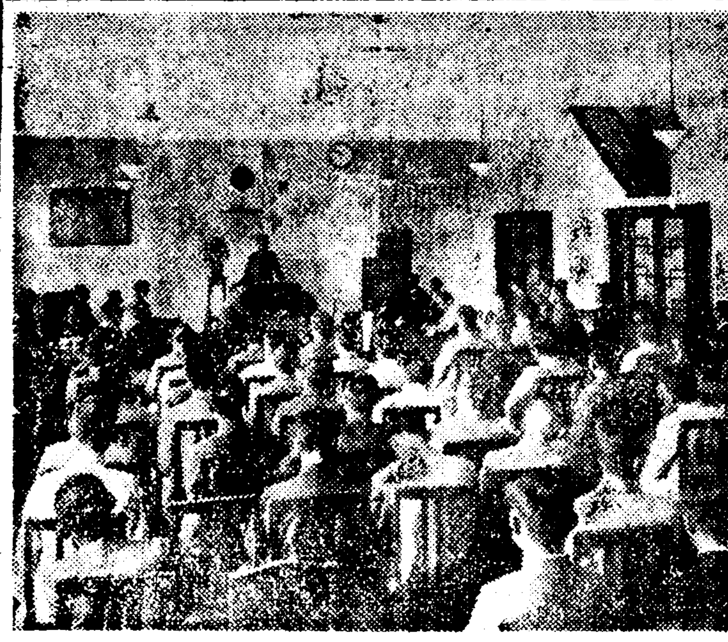

梁斗鉉氏記念碑 除幕式盛大擧行

【公州】고양군(?)양두현(梁斗鉉)씨내외 [illegible]

思想報國聯盟의 大邱支部發會式盛大

【慶北支社發】사상보국련맹(思想報國聯盟) 대구지부발회식은 예정과가티 이십팔일오전열시부터 대구공회당에서 서병조(徐丙朝)씨 주재하에 개최하야 오전중에는 개회식이 잇슨다음 대전(大田)신부대장(申部隊長)신중좌(申中佐)의 군사강연이 잇섯스며 오후두시부터 속회하야 다음의안을 심의한후 다섯시반경에 무사히마치고 여섯시 대구칠성정(七星町)도수원(刀水園)에서 간친회를 열엇다 당일출석원은 경남북각지로부터 내빈과아울러 백여명이 회집되엇섯다한다 (사진은 동회장)

一、聯盟員及贊助員獲得의件
一、支部常任幹事會設置의件
一、再教育機關設置의件
一、聯盟員의職業輔導機關의設置의件
一、地方分會員의勸誘에關한件
一、機關紙發行의件
一、聯盟員의鄕土文獻蒐集要望의件
一、贊助員의[illegible]에關한件
一、國民精神總動員에對한協力實踐의件
一、防共防諜의徹底普及講演會開催의件
一、皇紀二千六百年奉祝行事에關한件
一、本部大會에提出할建議案의件

金肥飢饉深刻

各農家에致命傷 開城에선抽籤販賣의珍風景

【開城】농사기는 닥처왓것만 개성각비료상에는 금비가 모두품절이되어 야단이다 개풍군관내일반농민들은 모판에 시비를못해 큰걱정이란 소리가 들리는가하면 개성근교 채소농들은 자라는채소에거름을 못해 큰타령이라고 비명을 올리고잇다 그런데 때마츰 지난이십칠일 오후한시경 목촌비료상점(木村肥料商店)에는 "암모니아"가 한차판이 오게되자 비료를 사려고 거리로배회하던 수백명 농군들은일시에 그상점에 몰려와서로 다토아 비료를 팔라고 야단을 치게까지 되엇섯다 그래 그상점에서는 할수업시 행운권을 발행하야 추첨을 하게해서 당첨된 사람에게만 비료를 팔기로까지된 기현상을 나타내엿섯다 이가티 일반 농군들은 비료기근에 허덕이고잇는중 현재 부내각비료상에 배급이란 작년의반에도 안된다하야 일반수요자에게도 역시 흉모적결핍이 될것으로 짐작되며 따라 금후이주일까지도 배급은 원활히될가망이업다고한다 그원인을 듯건대 금년은 일본내지 기타외국까지가 모두 군수공업 방면에주력한 때문에 비료생산은상당히 감소된데다가 선차부족에의한 수송관계등이 또한큰영향을 준것이라 한다

載寧서도騷動 商店마다在庫全無

【載寧】수답에는 이앙이시작되고 전작은 제초가한창인 요즘 시비(施肥)에 때를다투고잇는이때 재령지방에서도 돈을가지고도 비료를구하지못하는 전에못보던 기현상이잇다 즉재령농가에서는 금융조합 또는농회그밧게 각비료상점에소요할 비료를 사월로부터 다음해 삼월까지 예약을해두엇다가 매년이맘때면 염려업시 배급해오던것인데 금년에는 금융조합을비롯하야 여덟개소의 비료상점에는 재고품이라고는 한가마니도업는 현상으로 농가에서는 미곡증산에 박차를 가하는때라 자연금비사용이 증가되고잇는판에 비료기근은 더욱심하다고한다

多島海細蝦豊漁

三個漁場서二百五十萬斤

【木浦】수산제품검사목포출장소(水産製品檢査木浦出張所)에서는 사월중순부터 임자도 낙월도(荏子島、落月島)등지에서 나는 건하(乾蝦)검사를 개시하엿는데 금년은 예년보다 월등하게 풍어일뿐아니라 가격도 작년보다 약배나 올라 백근당 삼십원이라는 고가에 이르러 당업자는 기뻐하고잇는데 오월이십오일 현재 검사총수량은 소건(素乾)과 자건(煮乾)을 합하야 사십구만 삼천근 금액으로는 약십사만원으로 작년에비하야 거의배나되는 생산을 한모양이며 어기는 유월말까지인데 그후에는 계속하야 법성포(法聖浦)어장으로이동한다고한다 법성포는 작년도 생산이 백만근으로 목포와 부산방면에 출하하엿스나 금년부터는 현지검사와 공동판매로기구를 개혁하엿기때문에 밀매가 튼것이 업서저서 일백오십만근의생산은 확실시하므로 전기삼개소어장의 총출하는 이백오십만근을 돌파하리라한다

清津府初府會 卅日開會內定

【咸北支社發】지난이십일일 종개선을보게된 청진부의원의초부회는 삼십일오후한시 개최키로 내정되엇는바 부의장과 제일부제이부 부의장선거에 대한것도 그때까지는 대체로내정될것갓다 아직경쟁적으로단언할수는업스나 조선인측의제이부 부의장에는 장시형(張始亨)씨 조필엽(趙弼燁)씨가 가장유력한편이라고한다

米院煙耕組合員 高射機關銃獻納

【忠北支社發】청주군미원(米院)연초경작조합원 삼천칠백여명은 그동안 고사기관총을 헌납코저각자가얼마씩을 거출하엿섯다는바 목표금액에달하엿스므로 이것을 머지안케당국에 헌납하기로되엇다는 것이다

咸興自轉車大會 十、十一日로延期

【咸南支社發】함흥체육협회주최 전조선자전차대회는 주최측의준비관계상 부득이 [illegible]

平壤엔쌀饑饉!

消費量의절반도供給못되어 精米所는殆半休業

【平南支社發】평양사람에게 또 이른 쌀기근—최근의천정모르고 기어오르는 쌀값은 이십일현재소위한말(小斗)에 [illegible] 정미소에서는 쌀을구하지못하야 태반휴업의 상태에잇서서 아프로 쌀기근은일층 심하여질 징조가보인다 [illegible]

구박밧는아우 兄의집에放火

【洪川】배다른형의 구박을밧다 못하야 원한을품고 불을질은사실이잇다 홍천군[illegible]리 [illegible]

投江自殺

【寧越】[illegible]군[illegible]면 [illegible]

處女失足溺死

【洪川】지난이십오일 [illegible]

"古都公州"映畫會

大盛況으로閉幕

【公州】본보공주지국주최로 [illegible] "古都公州"(古都公州)를 [illegible] 상영한바 [illegible]

餓鬼가튼養母

三歲養女를生埋 三個月後犯行이綻露

【羅州】전남 영암군 서호면 [illegible]

長篇小說

林巨正

洪碧初 作 金熊超 畫 【245】

자모산성上（十七）

도회처에 난데업는 불이 부터서 불길이 용소슴을 치는데 불을 잡는사람도 업고 구경하는 사람도 업다 사람이라고는 씨도 업더니 불길이 꺼진후에 한사람이 땅에서 소사나듯 나서는데 [illegible] 한은이가 소스라처 잠을깨고 보니 [illegible]

[illegible]

強性強精藥 早漏 淋疾梅毒藥 [illegible] 滿蒙特産物商會 京城府[illegible]

當選謝禮

今般 平原郡青山面協議員選擧에際하야 有權者諸位의深厚한同情과 愛護를蒙하와不肖等이 敢히當選의榮을得하엿삽기玆以紙上으로謝意를謹表하나이다

崔允益 馬龍錫 金炳寬 韓清三 鄭寅永 崔貞淳 李炳道 朴禹炫 崔永翊

當選謝禮

今般 平原郡漢川面協議員選擧에際하야 有權者諸位의深厚한同情과 愛護를蒙하와不肖等이 敢히當選의榮을得하엿삽기玆以紙上으로謝意를謹表하나이다

盧正模 金淵祐 金炳鎬 金炳璇 崔德洙 孫珍益 崔允協 崔相林 尹斗夏 崔贊洙

當選謝禮

今般 平原郡[illegible]面協議員選擧에際하야 [illegible]

金麟珏 鄭鍾湙 朴昇環 張周燁

當選謝禮

慶南安義面會議員

河 尹 李 崔 津 金 李 朴 白 金 卞 鄭
宗 建 珍 大 田 永 容 以 宗 容 洪 翊
鉉 五 彦 永 弘 肖 雨 承 基 喜 錄 相

當選謝禮

今般 [illegible]

吉 孫 許 張 林 千 金 高 梁 余 姜 孫 孫 朴
村實 仁 時 志 茂 炳 東 基 希 炳 大 宅 大 磐 大
元 守 彦 鶴 樹 植 先 龍 云 華 鎭 常 變 甲

當選謝禮

[illegible]

金昌煜

當選謝禮

鐵原郡寅目面協議會員

趙斗業 玄炳權 崔同植 朱鳳九 李輔賢 柳榮奉

當選謝禮

鐵原郡乃文面協議員

姜東翰 尹錫祚 玄源龍 玄宗乾 李蒼龍

當選謝禮

今般 禮山郡鳳山面協議員選擧에際하야 有權者諸位의深厚하신愛護를蒙하와 不肖等이敢히 當選의榮을得하엿삽기玆에紙上으로 謝意를謹表하나이다

五月二十一日

禮山郡鳳山面古道里 朴相瑚
禮山郡鳳山面馬橋里 宋必憲
禮山郡鳳山面九岩里 林淳喆
禮山郡鳳山面沙石里 李仁馥

當選謝禮

鏡城郡龍城面協議會員

李得林 方昌錫
崔秉岳 姜齊變
李鍾植 池天德
李秉哲 李吉龍
宋丙得 黃祥國
李燦述 朴昇烈
鄭日石 崔南奎

當選謝禮

今般 杆城面協議會員選擧에際하야 有權者諸氏의厚意로 小生等이 當選의榮을得하엿삽기 玆에紙上으로써 謝意를表하나이다

五月二十一日

高城郡杆城面協議會員

杆城面上里 全錫祚
杆城面下里 古城市
杆城面下里 朴永重俊

當選謝禮

元山府會議員 (가나다順)

姜周鵬 金鎭國 金景俊 南百祐 林虎英 李弘俊 徐鎭萬 魏楨鶴 劉用睦 全奎斌 丁光寬 崔光麟 韓璣洙

當選謝禮

元山府會議員 神宮興太郎
元山府會議員 大村鎌次郎
元山府會議員 藤川儀平
元山府會議員 藤岡喜一郎
元山府會議員 小野文吉
元山府會議員 松本五郎
元山府會議員 大田省一
元山府會議員 葭濱信夫
元山府會議員 鈴木芳明
元山府會議員 木本四郎
元山府會議員 折口宗次郎
元山府會議員 福永武介

當選謝禮

今般 [illegible]

李能達

當選謝禮

今般 [illegible]

朴允喜 林魯煜

桃花劇場 電龍 一三三三
五月廿九日ヨリ卅一日マデ 毎日晝夜二回 一時七時卅分 大衆料金階上二十錢階下十錢均一
◆RKOパテーニュース ◆大日本ニュース ◆松竹京都作品 鬪の馬子唄 ◆合同映畫 魔獸ゾングウ 主演 フランク・バック ◆廿世紀フォックス超特作品 テンプル上海脫出 主演 シャリイ・テムプル 六月一日より 競馬虎の卷 男の純情

新富座 電光 五六七七
五月二十九日ヨリ卅一日マデ 毎日晝夜二回一時七時卅分 大衆料金階上二十錢階下十錢均一
◇RKOパテーニュース◇ ◇全勝キネマ社作 「怪 電 突擊隊」 主演 宮川 敏子 ◇松竹大船超特作 淺草の灯 主演 上原謙 夏川大二郎 高峰三枝子 エンパイヤ映畫提供品 競馬虎の卷(一名突擊部隊) 主演 エディクイラン シャロットヘンリイ 次週 海底下の科學戰 生活の男 香港台 國境北海の子女 と兵隊と明符

映畫は日活 喜樂館
廿一日より三日間 ◇日活京都大作 江戶の花お向 長谷川伸原作 マキノ正博監督 片岡千惠藏主演 ◇ワーナ社超特作 支那ランプの石油 主演 ジョセフィン・ハッチソン ジーン・ミューア パッツィ・ケリー ト・オブライエン ◇日活多摩川特作 新聞賣往來 潮萬太郎 近松里子 小杉田勇 凡記作代 ◇二日遲れて見られる 週間 東日大毎相撲 ニュース

"今週映畫" 五月二十九日ヨリ三日間 各社ニュース 佛ACE超特作 新人エドモン・グレヴィル監督 或る映畫監督の一生 ジャンギヤラン フランソワーズロゼ 安孫子高司 記念作 清 沈 港 香 合同商事製作提供 劍田一郎撮影 サンフィルム社提供 時局映畫 櫻井ジャズバンド總出演 明千茨谷のり子 民謠音丸

第一劇場 四丁目 電光 一七五五番

廿五日より封切 メトロ社超特作 地球を駈ける男 テストパイロットの名 クラーク・ゲブル ロンピ ナロイ主演 名作ジックコンウエイ の監督 東寶作品 忠ひびき夫人 大河內傳次郎 入江たか子 主演 滿洲映畫 市丸 ハルビン 各社ニュース

金組創設三十二周年

物心兩方面으로 責務에努力하라

水田財務局長 談

明治四十年五月三十日에 地方金融組合規則이 發布된以來 三十二周年에當한다 金融組合에서서는 今日을 金融組合記念日로定하고 全朝鮮一齊히 組合運動의 振作, 組合趣旨의宣傳 普及에努力하고 將來의發展에 對하여 一段의決意를 새로히하고있다 金融組合은 協同扶助의精神을 基調로하여 組合員의 經濟向上을 圖하는同時에 勤儉貯蓄의美風을養成하는 것이며 創設以來 諸般의施設을 充實히하여 今年三月末에있어서 組合數는本所七百二十三 支所二百十六 組合員은七十四萬人으로 組合員의 家族數는總戶數의五割六分에達하고 預金에있어서는 二億二千萬圓 貸出金에있어서는 二億五千萬圓의 巨額에達하여 朝鮮經濟界에牢固한 地步를占하여 地方産業에 絶大한 貢獻을하고있다 時局下에있어서 國民貯蓄獎勵가 如何히 必要한가는 至今 呶呶할 必要가 없는데 昨年二億圓目標의 國民貯蓄運動에있어서 庶民金融機關으로서 着着其實을 내고있는 것을 世人衆知의 事實이다.

內年度에있어서는 一層의 努力을 爲하여 金融組合은 三千萬圓의 預金增加를 計劃하였는데 實績은 四千八百餘萬圓의 好成績을 거두었다 今年度에있어서도全朝鮮 三億圓貯蓄增加의 目標에 對하여 金融組合은 六千萬圓의 增加計劃을 樹立하고 着着 그 目的 達成에 努力中이다 (下略)

昭和七年 農村振興運動이 提唱되자 欣然히 이에 協力하고 組合員의 高利負債整理에當하여 償還은 總額五千百餘萬圓의 多數에 達하고 多數組合員으로하여금 高利의 重壓에서 버서나게하였다 其他 農村生産力擴充의 基礎的要件인 自作農의 創定에 農事改良에 或은 共同出荷配給의 合理化를 圖謀하는 等 産業의 指導等에 對하여 朝鮮에 있어서의 庶民金融機關으로서 (...)

現下 我國經濟界는 支那事變의 長期化에 따라 戰時體制下에 있어서 生産力擴充, 物資動員 國民貯蓄의 獎勵 等 (...) 서로 一致協力하여 今日의 金融組合은 使命도 大하며 (...)

(寫眞은 水田財務局長)

時局要求에 邁進

貸付限度擴張要望

松本朝金聯會長談

五月三十日은 金融組合의 制度가 朝鮮에 創設되지 滿三十二年 이다 金組는 近年非常한 躍進을 보았다 組合員은 目下百七十五萬 살림 사리도 總戶數의 四割餘에 達하고 最近五年間에 每年十五萬人平均의 增加를 보이고 있다 昨年부터는 다시 一段의 增加에 着手하야 五個年計劃下에 總戶數의 八割까지 (...)

(寫眞은 松本朝金聯會長)

新設되는 延市場의 投機排除絶對必要

朝鮮米移入地區制 總督府도不贊成

京都、吳市業者反對를陳情 眞相調査後善處方針

朝鮮米穀市場株式會社는 十月一日에 開業케될터인데 京城一個所에 設置될 延市場에 對하여 如左히 그機能의 缺陷을 要望코잇다한다

一、延取引은 現行倘買과달리서 限月을세우지안코 受渡한다

一、現受買를 認치안코 相對賣買로한다

一、差金決濟는 履行期에 認할것 으로 從하여轉買、買戾의 必要가생기면 새로이 集玉하여 受渡까지 保存할수밖게업다

以上과가티될것인데 이것이잘못되면 六十日以內의 一定期日의米價를마추고저하는 正米取引과 遊離된 投機를 誘發할念慮가不無하여 延取引의 投機排除가 必要視되고있다

米穀配給調整法及 目下總督府에서 作成中인 朝鮮米移出調令의實施를 機會로 東京、大阪、神戶、其他朝鮮米重要移入港인 朝鮮米移入業者는 米穀統制와 移入業者의 利益을確保코저 移入地區制를 設定하고 當該移入業者를 指定하라고 農林省方面에 積極的으로工作하야 農林省도 本案에 對해서 자못 實意를 表하고 잇스므로 移入地區設定에 依하야 從來의直接移入權을 剝奪當할 念慮가잇는 京都의 米穀業者는 그反對를 運動하고 先般總督府에 對해서도 陳情書를 送付하엿는데 이와가티 移入地區設定에 依하야 旣得權을 侵害맛는 吳市의業者는 同市商議副會頭佐佐木鹿藏氏外 三名을 代表者로 하야 二十九日午前九時 總督府에 湯村農林局長을 訪問하고 總督府側의 態度를 質問한바잇섯다 그리고 總督府로서는 移出地區制에 對하야는 最初부터 不贊成인모양으로 近近眞相調査를 하야 善處할터이라한다

各地商議의提案

朝鮮商議八回總會

朝鮮商工會議所 第八回定時總會는 旣報대로 六月二十一日부터 二日間 京城商議會議室에서 開催되는데 二十五日까지 到着한 各商議의 提案은 如左하다

▲釜山商議提案

船舶建造融資補給及損失補償法을朝鮮에 施行하기를 建議함

▲元山商議提案

朝鮮의 現狀에 鑑하야 東海岸의 適地에 鐵工造船所를設置하고 朝鮮總督府는 이에相當한 援助及獎勵를하여 주기를要望함

▲大邱商議提案

事變下의 中小商工業救濟根本對策의 緊要性에 鑑하야 總督府는速히 綜合的 調査機關을 設置하기를要望함

▲群山商議提案

對支航路를速히 擴充하기를要望함

▲京城商議提案

朝鮮에있어서의 石炭供給不足 (...)

▲仁川商議提案

朝鮮貿易組合의 制度發布를要望함

▲平壤商議提案

朝鮮總督府는 現下의 非常時局에 即應하야 刻下의 要求하는 生産力 擴充方針에 따라 我朝鮮이 負擔할 事業範圍及 企畫과 그 順位를 決定하여써 朝鮮에있어서의 産業의 方向을 明白히하고 全朝鮮을 이에 參與協力시키는 同時에이에要하는 資材獲得에 支障업도록 努力하기를要望함

▲光州商議提案

中小商工業의 經營維持上 商品의 生産原價의 引下及 取締方針의 緩和及 物資配給機關의 整備方策을 當局에要望하는件

▲咸興商議提案

熟練工養成所를 京城外에全朝鮮樞要의都市에 設置하기를要望하는件

▲淸津商議提案

興亞新狀勢에 即應하야 急速히淸津港의 施設擴充을要望함

金組主要計數

(昭和十四年三月末現在)

組合數	七二三 (外에支所二一六)
都市組合	八四 支所 三
村落組合	六三九 支所 二一三
組合員數	一、七四四千人
個人	七千契
殖産契	
出資金	千圓 三三、七三六
諸積立金	二二、〇七四
預金	三三五、七〇八
借入金	二一一、九二〇
預任金	三二、〇四三
貸付金	三四五、九二五

金組聯主要計數

(昭和十四年三月末現在)

會員數	七二三 組合
金融組合	七二三 同
産業組合	一八四 同
漁業組合	五 同
出資金	千圓 一八、二九七
諸積立金	一、三八九

(金融部門)

預金	二六四、三三三
有價證券	八六、八九一
借入金	三七、九九六
金融債券發行高	三八五、五三〇
預任金	一三〇、〇五六
貸付金	二三一、七三〇

(事業部門) (昭和十三年度實績)

購買高	千圓 一五、四五八
販賣高	四六、八三七

(教育部門) (昭和十三年度實績)

各種講習會
理事見習(專門學校、大學出身者) 六十一名(三個月半)
書記見習(各種中等學校出身者)九百三十三名(三回(各一個月半)
中堅婦人(優良婦人中에서選拔)五十四名(八日間)

各種刊行誌
雜誌(金融組合)每月一回 八、一〇〇部發行
雜誌(家庭의友)每月一回 六二、〇〇〇部發行
新聞(金融組合和文版)每月二回 五七、〇〇〇部發行
新聞(金融組合朝鮮文版)每月二回 二八九、〇〇〇部發行
通信(朝金聯旬報)每月三回 一、三〇〇部發行

輸出前貸補償 銀行側과協議

六月一日부터 實施되는 輸出資金前貸損失補償制의 運用에關하야 總督府商工課에서는 二十九日午前九時부터 指定銀行인 鮮銀、殖銀、第一、安田、三和의五行代表者를 總督府第三會議室에 招致하고 協議會를 開催한바商工課日笠事務官으로부터 同制度의 內容에對하야 說明하고뒤이어 細目에亘하야銀行側과 質疑應答을하엿다

金融團大會成果

內地서朝鮮을본바들만콤 金融界에意義至大

水田財務局長은 二十九日 金融團大會의 成果에對하야 如左히말하다

今回의 第一回金融團大會는 多大한成果를 齎來하엿는데 其中에도 特히 津島日銀副總裁를 爲始하야 金融界의重鎭이 朝鮮의 事情을 徹底的으로 認識하고 도라간것은 今後의 朝鮮金融界에 큰意義를 가진것이고 다시 이분들이 朝鮮에 잇서서의 同大會의 熱心한 討議態度及 銀行信託其他金融業者가 一堂에集合하야 時局對策에對해서 和衷協力하야 有意義한 決議를한것을 크게賞讚하고 內地는 朝鮮을본바드라고 强調한것은當局者의一人으로서는한기쁨을가지게하엿다

生絲奔落

橫濱生絲當限은 凡調和에納會되고 後場先限寄付價는 一千百三十五圓으로 (...)

重役陣도整備

村上朝運社長 談

今期決算에서 一分增配를하기로 今日總會에서決定하엿다 아무래도 資本金의 四割은 現金出資의 株式이므로언제까지나 六分으로 据置하는것은 業績이 非常히조 (...)

朝運定時總會 增配可決

副社長에河合專務

朝鮮運送에서는 二十九日午後一時부터 同社에서 第十六回定時總會를開催하고 村上社長議長席에 着席하야

一、昭和十三年度下半期諸決算案과 利益金處分에關한件
二、定款變更件 (副社長設置)
三、取締役一名選擧件
四、取締役吉田秀次郞氏任期滿了에對하여選擧件
五、副社長選擧件

河合治三郞氏를選任하고散會하엿는데 利益金處分案은 如左하다(單位圓)

當期利益金	六五六、五三三
前期繰越金	七一六、〇四九
合計	五八二
이것의處分	
營業權償却	一三三、〇〇〇
所有物減價	一〇〇、〇〇〇
差引	
內譯	
法定積立金	四三〇
從業員退職手當基金	一二九
役員賞與金	一三、〇〇〇
株式配當年(七分)	一五〇、〇〇〇
後期繰越金	四七、四五六

(...) 로 休日前에比하야 十九圓低이엇다

今日安當치못하다고 생각하엿스므로 一分增配를하기로하고 最近鐵道局의 承認을얻엇다 今回의總會에서는 定款變更을하여 副社長에 河合專務 取締役에 荻原三郞氏常務에 高瀨、增田兩課長을選任하엿는데 이것은 永年의懸案으로朝運의重役陣도 整備된셈이며 重役會의 決定後 各各擔任을決定하여 業務를遂行하려고생각하고 잇다 諸種의 事業資金 이今後만히 必要하게되므로 未拂込의徵收도 考慮하여야하겟는데 北鮮鐵道의 鮮鐵還元에伴하여 小運送도 當然 朝鮮運送에復歸될것으로 이미그大綱은 決定되엇다 今後具體的으로 細目이決定된後 適當한方針으로써 運送의 合理化를 圖謀할터이다

貿易大會

朝鮮貿易協會에서는 六月十九日午後二時부터 臨時總會를열고 朝鮮貿易大會를開催할豫定인데 右貿易會에 提出議案은 近近決定할터이라고

寸鐵

▽…朝運은河合專務를 副社長에 荻原前鐵道局 庶務課長을 專務에就任시켜重役陣强化

▽…一分增配까지한것은 朝運의繁榮이라겟스나 後期繰越金이 前期보다 二萬圓이나줄어들엇다 이것은 玉의티

▽…朝鮮米移入地區制로 말성 왜이리 朝鮮米에對해말이 만홋고 移入業者의 旣得權이 홈인데 그로통이 朝鮮米自體에 미처서는곤일

▽日本은黃金國에잇서世界第七位라고자리를잡구을터감시다

天津으로가는 米輸出旺盛

最近朝鮮米의天津向輸出이 자못 旺盛하야 輸出許可를어든 朝鮮米는 阿波共同、朝郵、三井의三船會社에서 積取에當하고잇는바 全部積載할수가업서 朝郵에서는 (...)

株式

今日의市勢 =二十九日=

新低價後反高

昨年底價下廻의不勢

前場波瀾 今朝는 東新一圓五低인 百十六圓二、大新七低인 六十一圓丁、鐘新三低인 七十七圓丁에 下放寄付된後 東新은 五圓落로 續落되다가 引際에는 急騰을보이어 七圓高로反騰되어 結局東新百十七圓二 鐘新 七十六圓九에 波瀾裡大引

後場少騰 後場은 東新百十七圓三 鐘新七十七圓丁이各一高로寄付後 多少의 押目買로 少騰되엇다

東新또新低價

休日前에는 드디어 東新百十六圓六의 昨年底價再現으로 崩落되어 今朝도 續續崩落되어 百十五圓六의 新低價를示現▲ 이것은實로 昭和六年十月의九十圓九以來 初有의 低價▲이

今朝도續續하야 投物이나와 十五圓臺로 陷沒되엇다 이로써 昨年最低價를 完全히下廻하야 實로 昭和六年十月三日의 二十五圓擁込當時의 低價九十圓九以來의 新低價를 示現하고말엇다 생각컨대 東新이 昨年의最低價를 更新하는 崩落을 演한것은 諸般統制가 基調인으로도 一層强化되엇다는 點이라 할것이다 最近에 와서 物動計劃의 正式決定을 보아 民需는 極度로 制限을 밧게되고 其他國民生活全般에 對하야 며치는 影響이 深甚한것이잇는데 國外的으론 英蘇協定에 依한 (...)

로써 百二十五圓臺에서 完全한 十圓幅下落을 보이엇스므로 若干의 利喰으로 七圓台로 反昇▲ 이것이 自由主義經濟時代가든면 急落後에는 當然히 急騰이 올것이나 ▲戰時統制의 重壓으로 東新이 漸落되고잇는터이라 反騰은 시원치못할듯 ▲弱人氣가 거의 常態가되고보니 東新이 新低價를내여도 別無異常之感

市場六感

米…押目買로大引 再上進인모양이나 活潑한 騰勢는 鈍勢인모양이다 ▲朝鮮의 豐凶으로 內地市價에 影響 ▲戰時統制의 影響도잇서 買氣緩和 ▲戰時統制强化되는 米의 前途 (...) 것의 將來가 업스므로 依然市況의 (...)

期米

採合後에 少堅

前場保合 今朝阪地先限은 休日前과同樣인三十六圓八十錢 으로寄付하고 中限은 三十五圓二十六錢으로 三節五十一錢 五、六節五十四錢 後 阪地四節九十錢을보고 二、三節五十一錢으로 當은賣買不成中이고 高인 三十五圓五十一錢으로 給場

後場昂高 後場은 三十五圓五十五錢인四丁安高로 給場後 二、三、四節은모두 五十六錢五節은 五十四錢이엇다

小往來로還元

三十五圓七十八錢이 目前天井이되고 다시 小往來를 거듭하고잇는데 本格的減額期와 需賣期이라 下落되지이업는 市勢인만큼 비록 買願自制로 常軌를 逸하지안치만 移秩調劑에 注目코이다 全朝鮮中部高인 當地市勢는 顯高是正論이 一部에잇는데 果然 어데한지 今後推移를 觀望中이다

仁川在米增加

五月二十九日 現在仁川에 在庫米는 前週에比하야 合籾米는 五、七二一叭의 增加를 보여엇는데 在品을 細別로보면 左記와如하다

▲玄米四斗入 一〇八、四七(...)

正米

廻米杜絶 閑散

京城不變 奧地는 本格的農繁期에入하야 廻米가 全혀杜絶되어 따라서 市中에도 浮動米가업고 內地入注도 亦是업스므로 地場消算의 便利와 天候의 好順으로 人氣不約이어서 休日이지낫스나 市勢도不變이엇다 ⓔ穀良三等三四、七〇 四等 三四、五〇 一等白米三四、五〇

仁川底堅 地場消算은 强調이나 此邊은 適價이라 月末換金賣物이 多少보이고 奧地苗代의成績이 良好하다하여 人氣는 若干軟化되엇스나 市中의浮動米가업서서 所持側이 頑强하여 市勢는 休日이지난 小口的必需去來뿐으로 氣配도不變이엇다 ⓔ穀良三等三四、七〇 同四等三四、五五

群山强調 內地渡米의不足說로 滯貨은 다시强調를 呈하고 滯貨兩의 內地入注照會이再入하야 市中의出廻이 突然活動을 開始 休日이지난 市中은相當한買人氣로 强化되어 氣配도十錢高로 面하라 去來가順調로엇스나 浮動米가적은 關係로 一層價位를 引上하여도 賣物이보입것이나 指値注文이어서 積極味가업스므로 買願踏하고잇섯다 ⓔ穀良三等三四、三〇 一等白米一四、四〇 四

木浦不勢 內地入注가 一巡된後의 市中은 賣物이 업스나 買物도亦是업는 模面이라 極히委縮的 傾向인데에 奧地의 苗代成績이 良好하다함을傳하야 休日이지난 市中은 一部月末換金的賣物이 보이어人氣는 惡化 氣配도十錢價도 買叫되엇스나 買氣은下止商狀이엇다 ⓔ銀坊主三等三四、一〇 四等三三、九〇 一等白米一四、四〇

大邱不動 農繁期로因하여 地場에는 交涉이 어서 廻米가업고 地場在米도 漸次減少의 一路를 거듭하고잇스므로 內地入注에 應치못할形勢에잇는 狀態인바 市中은閑散하고 小口必需去來뿐이어서 市勢는保合이엇다 ⓔ穀良三等三三、七〇 一等白米 一三、八〇

釜山保合 販賣所有白의出荷가多少잇서서 組合側의 必需買物이잇는所에는 거의商談이업고 出廻는 農場物이어서 前後出荷되어 市中에는 賣物이업스나 買方도低價出現待이므로 全혀去來가 안되어 氣配도不變이엇다 四穀良三等 三四、六〇 四等 三四、八〇 一等白米 一四、〇五

大株四分三厘內定

【大阪電話商通】 大株取引所에서는 二十九日重役會를열고 今期配當에對하야 協議한結果 四分三厘(前期보다七厘減配)로內定하엿다

國債低弛

【東京電話同盟】 金融의 前途樂觀과 價位關係로 積極的買物이적어 高價一服商狀으로되어 長期債物 五分利債는 不變一二回 四分은 當限利喰賣로五錢小弛 其他는 平凡保合外債는 佛貨不成 米貨六分半五分半은 五十錢低로反落되엇다 ▲甲號五分一〇四、二〇 ▲米五分半二七八、二〇

現物閑散保合

現物은東新의崩落에도 그다지 反響을받지안어 堅調不失이나 아무래도主力株落으로 閑散을 免치못하야 實買高도 따라서 그다지크지 못하엿다 今朝는 軍只日華坊이 二圓高인 六十四圓으로되고 東邦坊도 一圓가량高되고 其他는保合이엿다

朝取期米取組內容

	當限	中限	先限
賣方	[illegible]	[illegible]	[illegible]
買方	[illegible]	[illegible]	[illegible]

産業都市論

梁在昶

나는 商都、學都、府都로하라는等 主張者의한사람이다 (...)

今日財界 廿九日

◆米 (單位十錢)

	今日終止	前日終止
仁川期米先限	三五六	三五八
大阪期米先限	三六六	三六五
京城正米一石	三五〇	不變
白米(仁川)一等	一四五	不變
正租(仁川)一等	二〇五	十錢高
京城金(敘)(買)	一〇五	不變

◆株 (單位十錢)

	今日終止	前日終止
朝取	[illegible]	[illegible]
東新	一一六七	一低
鐘新	七七二	一低
大阪三品 綿糸	[illegible]	[illegible]
綿布	[illegible]	[illegible]
砂糖	[illegible]	[illegible]

毛本緞續騰

昂騰一方인 毛本緞은 又復五十錢高인 三十五圓五로되고 法緞도 一圓高인 二十三圓으로되엇다

果物類區區

果物類中 金柑櫻桃는 入荷順調로 低張되어 前者는 一箱에五圓六一四圓四가 五圓二一四圓으로後者는百匁에十錢低인 一圓二一六十錢으로되고 枇杷 마스컷트 臺灣西瓜等은賣行이 良好하여 市勢도强調를呈하고잇다

株式會社 東 賣買 東亞證券 案內書贈呈 京城黃金町

殖銀異動 (五月二十四日附)

仁川支店 (深田重晴) 仁川支店長代理 依願解職 (神谷寬雅)

益 金益 證券 仁川

京城 證券部·期米部 仁川 福 吉村取引店

海外經濟 二十七日

銀行券 二十七日

◆朝鮮銀行券◆
◆日本銀行券◆

金利·手形交換

錫油粕 麥粉

金銀價

◆京城市中金銀價

對外爲替

正米

◆京城正米◆
◆大阪正米標準價◆
◆仁川正米◆

正租

雜穀

◆京城雜穀◆
◆仁川雜穀◆

綿絲布

◆京城綿糸布市勢◆

滿洲商況

◆大連特產市勢◆

株式

◆朝取短期◆
◆朝取主要株取組◆
◆東京短期◆
◆東京現株◆
◆東京短期取組◆
◆大阪短期◆
◆大阪長期◆
◆大阪短期取組◆

期米

◆朝取期米◆
◆群山期米◆
◆大邱期米◆
◆朝取期米取組◆
◆木浦期米◆
◆大阪期米◆
◆大阪期米取組◆
◆東京期米◆
◆各地期米◆

棉花

綿布

生糸

砂糖

京城物價 廿九日

[illegible]